EL SIGLO

Año LX. — N.o 18.148 PORTE PAGADO — Director: PEDRO COSIO — Montevideo, Sábado 21 de Enero de 1922.

INFORMACION TELEGRAFICA MUNDIAL

ITALIA

LO VELARON DOS MEDICOS

ROMA, 20 (8.10 a. m.) — La salud del Papa es estacionaria. Los doctores Battistini y Angeli permanecieron en el Vaticano, al lado del ilustre enfermo toda la noche.

LOS REYES BELGAS PIDEN INFORMES

Los soberanos belgas postergaron su viaje a causa de la enfermedad del Pontífice, y comisionaron al barón Beyens, se informe diariamente de la salud del Papa y exprese al Camarlengo los deseos de un pronto restablecimiento.

EL PAPA PIDE LOS SANTOS SACRAMENTOS

ROMA, 20 (United) — El Papa, reconociendo la gravedad de su estado demostró gran energía. El cardenal Gasparri fué a verlo inmediatamente y lo halló tranquilísimo y cristianamente resignado. Cuando el Pontífice vió al cardenal Gasparri le pidió los últimos sacramentos administrándoselos el Sacristán Mayor del Vaticano cardenal Agostino Zampini.

UNA SOBRINA DEL PAPA SE ENFERMA AL SABER LA GRAVEDAD DEL TIO

ROMA, 20 (U. P.) — A las once y treinta los médicos notaron debilitadísimo el corazón del Papa. Una sobrina del Pontífice, sabedora de la gravedad de su augusto tío se enfermó obligándola los médicos a que se acostara.

EL SACRO COLEGIO Y LOS DIPLOMATICOS

ROMA, 20. (U. P.) — El Papa recibió al Sacro Colegio de los Cardenales antes de entrar en la agonía. Los diplomáticos acreditados ante el Vaticano acudieron todos a la Cámara Pontificia.

BENEDICTO XV EN LA AGONIA

ROMA, 20—A EL TELEGRAFO — A las 11 y diez minutos principió la agonía del Papa. — United Press.

Una municipalidad simpática

¿TENDRA IMITADORES?

BRESCIA, 20 (United) — El Consejo Municipal de la ciudad destinó veinte millones de liras para obras públicas, alcantarillados, escuelas primarias y escuelas técnicas.

Sobre la salud del Papa

LOS ANUNCIOS DEL VATICANO

ROMA, 20 (United) — A las 10 y 20 de hoy, el Vaticano anunció oficialmente que no hay esperanza de salvar al Papa.

A las 10 y 30, el Vaticano lanzó la declaración de que no obstante la gravedad no se puede perder la esperanza.

EL PAPA ESTA AGONIZANDO MAS SOBRE LA ENFERMEDAD DEL PAPA

ROMA, 20. — Los Dres. Battistini y Cherubini, que se encontraban presentes cuando los profesores Marchiafava y Bignami visitaron al Sumo Pontífice, no ocultaron la gravedad del estado del Papa.

El senador Marchiafava era el único que se mostraba más optimista.

Esta mañana, el secretario de Estado de la Santa Sede envió una circular a todas las nunciaturas apostólicas, anunciando que el estado del Papa es grave.

Los cardenales que se encuentran actualmente en Roma fueron al Vaticano y se enteraron con dolor de las noticias dadas en el último boletín médico.

Los cardenales se acercaron al departamento del Sumo Pontífice, pero no se les permitió entrar en su habitación, así como a los miembros del cuerpo diplomático.

Interrogado el Dr. Battistini, declaró que la congestión pulmonar no se ha extendido demasiado, pero que las condiciones generales son bastante graves.

Se telegrafió con urgencia a los parientes del Papa que se encuentran en Génova, Plasencia y Milán, para que vengan a Roma.

ALEMANIA

Oro, hierro, cobre...

EL SUB-SUELO DE TCHECOESLOVAQUIA

BERLIN, 20 (United) — Descubriéronse en Tchecoeslovaquia, yacimientos auríferos de ley de 52 gramos por tonelada. También se descubrieron minas de cobre o hierro.

Varios grupos de capitalistas, extranjeros, se dicen interesados en obtener la explotación.

UNA INTERESANTE INVESTIGACION EN ALTA SILESIA

BERLIN, 20. — El diario "Eco de Hamburgo" anuncia que se inició una investigación para acusar de alta traición a tres nobles de Alta Silesia que sumvinistraron fondos a los cuerpos francos de la Oberland y a los autores de esesinatos.

NOTICIAS DE INGLATERRA

ES ESPERA EN LONDRES SIR CRAIG

LONDRES, 20. — El Primer Ministro de Ulster, Sir James Craig, es esperado en esta capital hoy de mañana a fin de discutir con el Ministro de la Guerra, Mr. Churchill, sobre las cuestiones del Norte de Irlanda que se relacionan con el tratado entre Irlanda e Inglaterra.

El Premier del Ulster

LONDRES, 20 (United) — Llegó sir Craig con objeto de conferenciar con lord Churchill.

Una conferencia política

LONDRES, 20 (United) — Se inauguró la Conferencia nacional liberal, con asistencia de 2,700 delegados.

Proyectiles de gases

PARA CAPTURAR MALHECHORES

SNANDER, 20. (U. P.) — Recibiéronse una cantidad de revolveres alemanes cuyos proyectiles producen gases. Estas armas se utilizarán para capturar malhechores.

LA PRENSA INGLESA Y LAS DECLARACIONES DE POINCARE

LONDRES, 20. — La prensa inglesa comenta extensamente la declaración del Primer Ministro de Francia Mr. Poincaré en la Cámara.

Los diarios de la oposición se manifiestan de acuerdo con Mr. Poincaré respecto a los pedidos franceses sobre las reparaciones, la prioridad de Bélgica y la capacidad financiera de Alemania.

Algunos de esos diarios consideran que sería significativo el hecho de que Mr. Poincaré no puso de relieve la cuestión del pacto franco-inglés, pero estiman que corresponde a Francia decidir su celebración.

Sin embargo añaden que ninguna nación puede aislarse y esperan que Francia se unirá a sus amigos.

La prensa gobernamental se muestra particularmente contraria al pasage de la declaración relativo al mantenimiento de las sanciones, la postergación del plazo para la evacuación de la región Renana, en caso que Alemania faltase a sus obligaciones. Esta prensa estima que Inglaterra no es de ese parecer.

LO QUE OPINA Mr. ASQUITH

LONDRES, 20. — Los diarios ingleses, sobretodo los financieros, atribuyen importancia a las palabras del ex Primer Ministro Mr. Asquith durante un discurso que pronunció en una reunión de comerciantes de Londres. Mr. Asquith preconizó la reducción de los gastos del Estado, criticando los procedimientos del gobierno respecto a la desocupación, así como el sistema de impuestos a la renta el cual crea dificultades al desarrollo de los negocios.

Mr. Asquith expresó el deseo de que cese la intervención gubernamental en los negocios del comercio y de la industria, y criticó la ley llamada de salvaguarda a las industrias.

PRECONIZANDO UN GOBIERNO DE COALICION—

LONDRES, 20. — En el discurso que pronunció ayer en Glasgow, el Ministro, Mr. Chamberlain, insistió en la necesidad de un gobierno de coalición.

Mencionó que Inglaterra debía reducir sus gastos de 200 millones, sin reducir los impuestos.

Mr. Chamberlain atacó a los socialistas cuyas doctrinas van contra los cimientos del orden social y preconizó una alianza de unionistas y liberales con objeto de restablecer los asuntos nacionales e imperiales.

FRANCIA

DECLARACIONES DE Mr. POINCARE

PARIS, 20. — En la cámara el Primer ministro Mr. Poincaré contestando a diversas interpelaciones declaró que no teme los juicios, sino las falsificaciones de la historia.

Mr. Poincaré preconiza pues el estudio previo de las cuestiones por vía diplomática.

La guerra infligió a Francia las más crueles pérdidas y ante los presupuestos aplastadores y los adelantos hechos a Alemania, es indispensable exigir el total de las reparaciones compatibles con la capacidad de pago de Alemania.

Recuerda la complicidad pactada del Estado Mayor y de los industriales alemanes, las destrucciones sistemáticas en Francia, agravados por los atentados contra las mujeres, los ancianos y los niños, y el comercio, respecto a lo cual la Comisión Jurídica interaliada declaró la existencia de culpables enjuiciables.

Añadió que se tomarán precauciones contra las tentativas de Alemania de revisar en la Conferencia de Génova, el Tratado de Versailles.

Constata que desgraciadamente Alemania no se desarmó ni moral ni materialmente.

Mr. Poincaré terminó diciendo: Francia, consciente de su propio valor y hablando a todos sus amigos en pie de igualdad, proseguirá las conversaciones con los aliados ligados entre ellos por el Tratado de Versailles que liga a Alemania a ellos.

Comentarios internacionales

El Poder Civil en España

La opinión pública en su gran mayoría, se muestra satisfecha por el decreto de reorganización de las juntas militares, que es un término medio, que al mismo tiempo que asegura el predominio del poder civil en la administración del país, no quita a los militares el derecho de hacer oír su voz en los asuntos que les interesan de un modo particular. Naturalmente no faltan extremistas, que sostienen, los unos, que el decreto debía haber disuelto pura y sencillamente a las juntas, sin sustituirlas por nada, porque las juntas sólo sirven a sembrar la discordia en el ejército, y que de ninguna manera se puede admitir que el ejército forme un estado dentro del Estado; y que pretenden los otros que el ejército no puede tener la disciplina necesaria ni quedar al abrigo de los favoritismos ministeriales, sin la existencia de las juntas de defensa.

Se admite por otra parte que, especialmente en los momentos actuales, de efervescencia socialista o republicana mundial, el apoyo de los jefes del ejército es indispensable al trono y que no era imposible que el rey firmara un decreto de disolución que pudiera enajenarle las voluntades de los oficiales. Y como Maura por una parte, y las juntas de defensa por otra son ante todo monárquicos, hay que reconocer que el único arreglo posible era aquel a que se ha llegado: las juntas desaparecen como juntas, pero subsisten como comisiones informativas; y las juntas aceptan esa modificación que les hace depender directamente del Ministerio de Guerra, para demostrar su firme adhesión al rey. En la práctica tratarán que los presidentes de las comisiones, nombrados por los ministros, pero propuestos por los oficiales, sean sus hombres y no los del gobierno; y la oposición será velada en vez de hacerse de frente; pues no es de suponer que el señor La Cierva pueda contar con la benevolencia de los jefes, que hasta ahora se habían propuesto eliminarlo.

El triunfo moral del gabinete ha sido completo, al reasumir todos los ministros su cartera, sin excepción; pero ya circulan con insistencia rumores de que en breve podría muy bien haber algunos cambios en las carteras, bastando para ello que los ministros se retiraran por cualquier motivo, incluso el de salud, para facilitar algunas permutas, entre las que casi seguramente figuraría la del señor La Cierva, que considerando que al campaña militar de Marruecos ha dado ya suficientes resultados, podría poner sus actividades al servicio de otro problema, de gran importancia para España.

NOTICIAS DE CHILE Y PERU

EL PARALOGISMO DE LA DIPLOMACIA CHILENA

La Argentina pudo evitar la guerra del Pacífico

UN ARTICULO DE UN DIARIO BOLIVIANO

LA PAZ, 20 — (United)—El diario "La República", publica un artículo bajo el título "Americanismo de la Argentina", en el que dice que el porvenir reserva a la República Argentina una gran misión en el continente sudamericano. Recordando que la vecina república proclamó la más santa doctrina con su frase "la victoria no da derechos", dice, la Argentina no evitó la guerra del Pacífico, pudiéndolo, porque sufrió el paralogismo prestonada maquiavelicamente por la diplomacia chilena, y agrega, la Argentina podría resolver el problema del Pacífico llamando a las demás naciones no imperialistas, pero no lo hace a causa de que sufre aún el paralogismo de la diplomacia chilena.

LLUEVEN INTERPELACIONES

—Complícase la interpelación al ministro de Relaciones. Antes de terminarse la primera en la Cámara ya se anunció otra.

UNA SESION SECRETA

—La Cámara sesionó secretamente, créese que respecto a la invitación del presidente Harding a Chile y Perú, para tratar el asunto de Tacna y Arica, en Wáshington.

LA ACTITUD DE HARDING

—La opinión en general favorece la actitud del presidente Harding, esperándose que se solucionará el problema que entraña la paz del continente sudamericano.

ESTADOS UNIDOS

LA CUESTION DE ORIENTE

WASHINGTON, 20 — La comisión encargada de los asuntos del lejano Oriente se halla ya próxima a la terminación de sus trabajos.

Esta comisión protocolizó ayer de mutuo acuerdo con las potencias el asunto de los ferrocarriles chinos.

Luego aprobó la propuesta presentada por la delegación de Estados Unidos de conformidad con la cual todos los tratados y acuerdos referentes a los intereses en China serán dados a publicidad.

La proposición referente a la publicación de todos los compromisos chinos fué prestamente apoyada por los delegados de este país.

Después de alguna discusión fué aprobada por los británicos japoneses y franceses.

En la reunión que se celebrará hoy se estudiaría una fórmula oficial que sintetice dicha proposición, pero parece dudoso de que sea dada a publicidad antes de la terminación de la Conferencia.

NUEVAS MODIFICACIONES EN EL TRATADO NAVAL

WASHINGTON, 20 — El comité redactor de la Conferencia reunida en ésta que está revisando por sexta vez el tratado naval, ha introducido algunas modificaciones eliminando ciertas cláusulas, de modo que aquella disposición que suprimía ciertas unidades permite ahora que cada potencia retenga el buque mayor para ser convertido en buque viga o de otra naturaleza.

A Italia y a Francia se les permite tener dos buques de esta naturaleza a condición de que sean modificados de manera que no puedan servir en absoluto para propósitos bélicos.

Otra modificación de las reglamentaciones consiste en establecer que los trabajos de desmantelamiento deben iniciarse dentro de un semestre a partir de la fecha en que entren en vigor los tratados para ser completados a los diez y ocho meses de acuerdo con los plazos para los reposiciones.

La autorización primitiva permitía a Italia la construcción de dos buques mayores uno de los cuales de 45,000 toneladas y el otro de 25,000 y queda ahora limitada a 35,000 toneladas para cada unidad y lo mismo para las demas potencias.

ESTADOS UNIDOS Y LA CONFERENCIA DE GENOVA

NUEVA YORK, 20 — "The New York Herald" dice que en los círculos oficiales del gobierno reina desacuerdo respecto a la cuestión de la participación de Estados Unidos en la Conferencia de Génova.

Algunos opinan que los Estados Unidos deben abstenerse en la cuestión de las reparaciones; otros, por el contrario, son del parecer de que los buenos oficios de los Estados Unidos son necesarios para ayudar a la reconstrucción económica de Europa.

"The New York Herald" agrega que cree que el informe que el Embajador de Estados Unidos en Londres Mr. Harvey, que actuó como observador en la Conferencia de Cannes enviará sobre sus observaciones analizando las conclusiones concernientes a las causas y circunstancias que influyeron favorablemente en la Conferencia de Cannes, para la reunión de la Conferencia de Génova, tendrá considerable alcance sobre la decisión final del Gobierno Americano.

INCENDIO EN MANILA

MANILA, 20 — Se produjo un grandísimo incendio que causó daños por valor de un millón de pesos.

Treinta y dos manzanas de casas quedaron destruidas.

Alrededor de 12,000 personas se encuentran sin hogar a raíz de ese siniestro.

ARGENTINA

B. AIRES, 20. — Los diarios publican fotografías y extensos artículos sobre el estado de salud del Papa.

—Esta noche se reune el cuarto Congreso del Partido Comunista adherido a la tercera Internacional de Moscú.

—Se asegura que no habrá presupuestos hasta mediados de Mayo.

—La prensa aplaude la iniciativa del Ministro de Obras Públicas de celebrar una reunión de fuerzas vivas para solucionar la cuestión de las tarifas ferroviarias.

—Se organiza un homenaje cívico y religioso en memoria del patriota y parlamentario Tristán Achaval Rodríguez.

—Todos los partidos políticos realizan una activa propaganda política.

—Esta madrugada en el partido de Vicente López la policía halló una bomba en un balcón de una pajaedría. El agente que halló el petardo pudo apagar la mecha en el momento en que aquel iba a explotar.

—El Comité pro-cable Italia y Sud América ha designado los delegados en diferentes zonas del país, encargados de la suscripción de acciones de la compañía de Cables Telegráficos submarinos.

—El Ministro de Relaciones Exteriores sometió a la consideración de los demás miembros del abinete la idea de crear una organización mutualista de las reparticiones nacionales y desarrollar una acción permanente en la lucha contra la tuberculosis

ESPAÑA

LA POLITICA ESPAÑOLA

MADRID, 20 United—En el último consejo de gabinete de ministros se trató la cuestion de los aranceles, y se determinó abreviar el examen todo lo posible para poder llevar el plan definitivamente terminado al parlamento en las primeras sesiones que realice.

Se acordó asimismo que la apertura de cortes sea el día 7 de Febrero. Los presupuestos serán uno de los asuntos que se someterán primeramente a discusión.

UN RASGO GENEROSO DE LAS JUNTAS MILITARES

MADRID, 20 Especial — El "Heraldo" asegura que las juntas militares de defensa se proponen reunir todos sus fondos para fines de beneficencia, especialmente para prestar asistencia a los huerfanos de los soldados muertos en la campaña de Marruecos.

JUICIOS DE ROMANONES

MADRID, 19 (U. P.) — El conde de Romanones, interrogado por los periodistas respecto a la solución del conflicto político, dijo lo siguiente:

"Estoy satisfecho del resultado de la crisis. Ahora debe ser restablecida plenamente la normalidad, volviendo a las garantías constitucionales y poniendo en libertad a todos los presos por delitos gubernativos.

"Creo urgentísima una política de ampliación liberal, y no me parece aventurado pronosticar que, para el próximo abril, estaremos en el poder".

Respecto a las cuestiones internacionales, dijo que tiene muchísima importancia la actitud observada por Inglaterra, al mantener el punto de vista español, en la cuestión de Tánger.

Romanones preconiza el abandono de Marruecos

HAY QUE TERMINAR LA CONQUISTA

MADRID, 19 (United) — El último discurso que pronunció el conde de Romanones produjo excitación especialmente por el hecho que pedirá la terminación de la campaña de Marruecos, lo que equivale a dejar indefinidamente fuera de la dominación española 11,000 kilómetros de los 24,000 reconocidos a España.

Una curacion milagrosa

UN MEDICO PERITO ENCARGADO DE INFORMAR

Progresos del siglo XX

GERONA, 20. (United) — Llegó a esta ciudad el médico doctor Solmossar, que intervendrá como perito en el proceso apostólico que se instauró respecto a la curación milagrosa que efectuó la Madre Lestonadi en el pueblo de Calella.

Miles de soldados bisoños serán mandados a Melilla

MADRID, 20. (United) — Se anuncia que tan pronto amaine el temporal, que no permite la libre comunicación, se mandarán a Melilla miles de soldados del actual reemplazo.

Un enigma

MADRID, 20 (United) — S. Rey presidirá el sábado la reunion de las Juntas de Defensa. En esta reunión se tratará el aspecto tecnico militar del problema marroquí y de la reorganización del ejército.

LOS AVIADORES ARGENTINOS

MADRID, 20. — Informan de Sevilla que los aviadores argentinos Estegny e Iglesias fueron presentados a los infantes Don Carlos y Doña Luisa, quienes les agradecieron su concurso en nombre de España.

Los aeroplanos que tripularán Estegny e Iglesias fueron apadrinados por la marquesa de Casa Mendaro y la condesa de Urbina respectivamente.

NUEVO CONFLICTO OBRERO

MADRID, 20. — Informan de Oviedo que a raíz de dificultades surgidas a última hora, se ha vuelto a plantear el conflicto minero.

RUSIA

Las actividades financieras del Soviet

HELSINFORS 20 (United) — El diario "Pravda", dice que el Soviet de Moscu, terminó un arreglo con el "Deutsche Osteuropaesche" sobre la adquisición de maquinarias e instrumentos agrícolas, por valor de marcos oro 40,000,000, cuya séptima parte se abonará inmediatamente tres séptimas partes en Julio de 1824 y el resto se pagará en forma de concesiones para la explotación de las minas y bosques de los distritos del Volga y Niarka.

NO FALTARIA MAS

LONDRES, 20 (United)—La Delegación comercial rusa desmintió el telegrama de Berlin respecto a que Trosky renunciaría la Comisaría de la defensa.

El jefe del ejército de los Soviets, no ha pensado en tal cosa.

ESPAÑA PINTORESCA

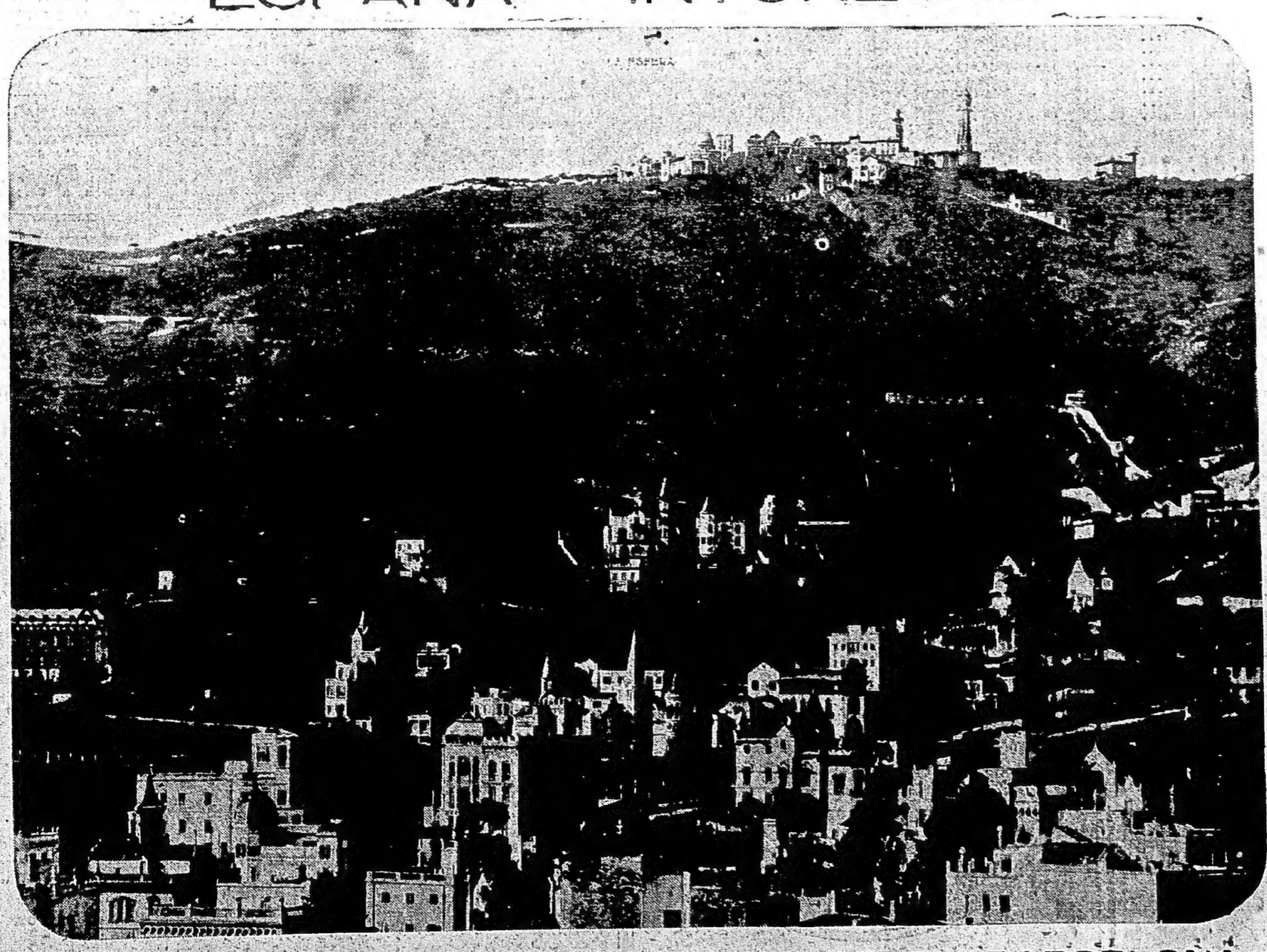

HERMOSA VISTA DEL MONTE TIBIDABO EN BARCELONA

Información Rural y Comercial

TABLADA

OPERACIONES DE AYER

Situacion del mercado

Solamente 722 vacunos en pie entraron ayer a Tablada incluso los 'éste que venían contratados para frigorífico. Los precios obtenidos en plaza rigieron en relacion de los días anteriores, habiéndose alcanzado hasta 75 $ 80 miléssimos por kilo en pie, por novillos de buenas condiciones novillos de buenas condiciones para el abasto, y hasta $5 kd 10 para frigorífico.

El detalle general de los precios anotados ayer, pagos por kilo en pié, según los lotes y destinos:

Frigorífico Uruguayo: Novillos a $5 miléssimos.

Abasto Barrero a $5 y 70 miléssimos. Novillos, a $ 70, 75, 75, 75 y $5 miléssimos. Vacas a $5 miléssimos. Terneros, a 82 y 85 miléssimos.

Interior: Novillos, a 75 miléssimos. Terneros, a 38 y 42 miléssimos.

El reparto de entrada se efectuó como sigue:

	Cabezas
Frigorífico Swift...	272
» Artigas...	126
» Uruguayo...	41
Abasto Barrero...	264
Interior	22
Servicio particular..	7
Total....	722

Para mañana se esperan 60 vagones de ganado vacuno.

Lotes importantes:

De Florida: de E. Benitez, 51 novillos con peso de 611 kilos, a $5 miléssimos, $ 51.19 para Frigorífica Uruguaya.

De Canelones: de E. Martins, 47 novillos con un peso de 575 kilos, a $5 miléssimos, $ 57.75 para frigorífico Swift.

De Soriano: de C. Swift, 272 novillos con un peso de 573 kilos slp.

De San José: de Bonino Hnos., 79 novillos con un peso de 575 kilos slp.

Sayago y Ca. (Vendedores).

DIA 20

732 vacunos y 280 lanares vendidos.

Caseros, 631 novillos, 23 vacas y 35 terneros.

DETALLE DE LAS VENTAS

Lotes y Compradores.

De Durazno: por A. Rodriguez 56 novillos a $ 0672 y 0675 k p. 1 buey a $ 0672 y para abasto e interior.

De Durazno: por M. A. Preciado novillos a $ 0678 y 068 k p. 93 novillos a $ 0678 y 068 k p. Las ventas estuvieron limitadas a 48 terneros en su mayoría de buenos aspecto y de grandes promesas para el futuro. Realizaron $ 13.440 oro a un promedio de $ 280.

Los precios más altos en muchos y hembras correspondieron, respectivamente, a Harford Hnos. perth 6 th. a 98383, adquirido en $ 1.000 y Miss Repeater 239, adquirido en $ 980 por E. H. Tayler.

DO EN EDIMBURGO (ESCOCIA)EXPOSICION DE GANADO GORDO

Afirman los diarios y revistas llegadas por el último correo, que nunca se realizó con mayor éxito este certamen.

El gran campeonato fué adjudicado a una vaquillona Aberdeen Angus de 35 meses que pesaba 559 kilos, criada y expuesta por E. L. Mackie, de Andara Crair, Strathdon.

Los ejemplares puros Shorthorn y Aberdeen Angus se habían en escaso número pero su calidad era excelente.

Según declaración de un jurado, había allí más que no se había presentado un Shorthorn tan ilustre como la vaquillona premiada Mr. Wyllie Hill, hija de un semental de Mithilla y una vaca de Rachel Cardina. Pesaba 552 kilos y se la declaró campeona de la raza y reservada de gran campeonato en el concurso de razas.

La categoría de productos por cruza constituyeron la parte más importante de la exposición.

Conquistó el 1er premio un novillo de pisos Aberdeen que a de 19 meses y peso de 618 kilogramos, y el segundo premio se lo llevó un novillo de 3 años hijo del toro Shorthorn Rothes Stamford que pesaba 631 kilos.

VENTA DE SHORTHORNS EN CANADA

WANKESKA, WISCONSIN, (ESTADOS UNIDOS)

Los precios más altos logrados estos últimos tiempos en Estados Unidos para animales Shorthorns corresponden a la 20a venta anual de productores de este establecimiento Anoka. Se subastaron en ese acto 52 "yearlings" machos y hembras y algunos terneros del año, por los cuales se obtuvieron $ 43.675 que representa un promedio de $ 812 oro por cabeza.

El detalle que representa esta fuerte vendón es tanto más significativo cuanto que los precios se mantenían estables y bajos hace más de un año.

En un intervalo de poco más de dos horas se subastaron 52 animales que se distribuyó entre adquirentes de varios estados norteamericanos, llegando entre ellos el Cap. Powthatan Page, que realizó varias compras para los países del Río de la Plata.

NUESTROS MERCADOS

BOLSA

1a RUEDA

Títulos	Días. Consolidada
$ 2.760	para mañana 62.90

Títulos Hipotecarios — Serie H

$ 1.450	para mañana. 92.30

Títulos Hipotecarios — Serie B

$ 3.670	para mañana. 91.90
5.000	idem idem. 91.80
6.000	idem idem.. 91.90
2.500	idem idem.. 91.90

Títulos Hipotecarios — Serie F

$ 1.000	para mañana. 90.70
5.000	al contado... 90.70

Títulos Hipotecarios — Serie M

$ 1.000	para mañana. 90.70
1.000	idem idem. 90.70
2.000	idem idem. 90.70
2.500	idem idem. 90.70
2.000	idem idem. 90.70

Títulos Hipotecarios — Serie P

$ 9.000	para mañana. 90.50
12.000	idem idem.. 90.50
3.000	idem idem.. 90.50
1.000	idem idem.. 90.50
2.000	idem idem.. 90.50
2.000	idem idem.. 90.50
5.000	idem idem.. 90.50
4.000	idem idem.. 90.50

2a RUEDA

Deuda Consolidada	
$ 2.530	para mañana 62.80
4.700	hasta fin Fro. 62.10
16.100	idem Fro..... 62.10

Empréstito Conversión

$ 4.662.50	para el 52 80.40
4.662.50	fin de mes 80.60
4.662.50	idem idem 80.80
9.225	para el 22. 80.40
1.845	para mañana. 80.40
4.662.50	para el 23 80.40

Deuda Nacional Sanamiento

$ 3.000	para mañana 88.00
1.000	**Deuda Interna 1918**
1.000	para mañana 93.90
	Deuda Externa 1918
$ 1.000	para mañana 93.80
1.000	**Deuda Edif. Universitarios**
$ 1.000	para el 22..... 94.00
	Banco Italiano
10 acciones	para mañana. 9.50

Títulos Hipotecarios — Serie E

$ 1.000	para mañana 92.20

Títulos Hipotecarios — Serie H

$ 1.500	para mañana 90.20

Títulos Hipotecarios — Serie A

$ 2.000	para mañana. 90.60
4.300	idem idem.. 90.50

Títulos Hipotecarios — Serie B

$ 3.000	para mañana 90.50
5.000	para mañana 90.50
1.000	para mañana 90.50
5.000	para el 25.. 90.50
5.000	fin de mes.. 90.60
3.000	idem idem.. 90.70
1.100	para mañana 90.40

Mercado uruguayo de cereales a término

PRIMERA RUEDA

TRIGO — (Base 50 kilos) — 50 toneladas para Enero a 5.47; 100 idem Febrero 5.46; 50 idem idem 5.47; 200 idem Marzo 5.47. (Base 52 kilos) — 500 toneladas para Marzo a 5.47; 100 idem idem a 5.48; 200 idem Abril 5.46; 300 idem idem 5.47; 200 idem 5.46; 200 idem idem 5.47.

SEGUNDA RUEDA

50 toneladas para Febrero a 4.48.

TRIGO — (Base 50 kilos) — 50 toneladas para Febrero a 5.47; (Base 52 kilos) — 50 toneladas para Marzo a 5.48; 50 idem idem 5.47; 50 idem idem 5.48; 150 idem Abril 5.47; 100 idem idem 5.48.

Precios Ajustes

TRIGO — Disponible 5.45 a 5.46; Febrero 5.46 a 5.47; Marzo 5.47 a 5.48; Abril 5.48 a 5.49; Mayo 5.49 a 5.50.

MAIZ — Disponible 3.10 a 3.11; Febrero 3.11 a 3.12; Marzo 3.12 a 3.13; Abril 3.13 a 3.14; Mayo 3.14 a 3.15.

LINO — Disponible 7.80 a 7.90; Febrero 7.80 a 7.90.

AVENA — Disponible 3.90 a 3.90; Febrero 4.30 a 4.30; Marzo 4.25 a 4.25; Abril 4.15 a 4.25 idem.

Venta de Propiedades

En este registro se anotaron las siguientes ventas:

Casa, calle Adolfo Berro (Paso del Molino) en 2573 metros en 20.500 pesos.

Campo en la 2a sección del Departamento de San José con 246 hectáreas en 23.344 pesos.

Casa, calle Gonzalo Ramírez con 450 metros en 2.500 pesos.

Casa, calle Blandengues N.o 1145 con 5 x 25 metros en pesos 5.000.

Terreno calle Carabelas (12a sección) con 500 metros en 1.100 pesos.

Casa en el Barrio La Floresta (21a sección) con 174 metros en 2.450 pesos.

Casa, calle Municipio con 270 mts. en $ 16.000.

Terreno en Boulevard Ensanche con 779 metros en 10.134 pesos.

Casa calle Colonia 49 con 52 metros en 4.000 pesos.

Registro de Hipotecas

Ayer se anotaron las siguientes hipotecas:

1ra SECCION —

9000 al 8.50 o/o anual.
25.000 al 8 id. id.
3000 al 8 id. id.
4700 al 7 id. id.
3500 al 7 id. id.
3500 al 8 id. id.
1190 id. id. id.

2da SECCION —

1500 al 10 o/o anual.
1000 al 12 id. id.
200 id. id. id.
3000 id. id. id.
2200 al 9 id. id.
1500 al 8 id. id.
30.000 al 7 id. id.
11.000 id. id. id.
10.000 id. id. id.
15.000 id. id. id.
20.000 id. id. id.
3000 id. id. id.

Mercado de lanas

En el transcurso de la semana que revistamos, el mercado estuvo corriente para los negocios a entenderse en precios. Las ventas alcanzaron un límite bastante elevado, notándose desde ya en la anterior casi absoluta quietud de estos tipos de este textil.

Nos referimos a las cruzas finas, clase ésta que ha sido la mayormente solicitada. Actualmente el movimiento se va desarrollando en lanas generales, que en su mayoría proceden del Este, Norte y Brasil.

Los tipos que aún no tienen fácil demanda y que por consiguiente su colocación se va efectuando muy paulatinamente son las cruzas gruesas y medianas y cuyos precios oscilan para las primeras entre $ 2.20 y $ 2.29 y para estas últimas entre $ 4.20 y $ 4.30. Las crutas muy especiales se venderon hasta $ pesos, y las finas entre $ 5.60 y $ 5.70. Merinas corrientes se ofertaron hasta $ 9 y supras hasta $ 8.70. Por cambios de merito no se pagó hasta $ 3.20 los 10 kilos.

La entrada de la semana sumó 2.700 fardos y la existencia que había en plaza. Hoy los negocios siguen limitados a las entradas diarias, obteniéndose precios corrientes y firmes y especiales hasta 3.10 miléssimos, kilo. Por consiguientes muy buenos los embarques de 280 a 300 miléssimos kilo.

Merinos y cruz. finos, de 1a clase arr. conjuntos 2.90 3.10
Id. id. atrasados . Nominal
Id. id. de 2a clase, medianos id. id. 2.20 2.40
Capachos ..... —.— —.—
Pelados ..... —.— —.—
Maldecechos ..... — 0.20
Corderitos 0.60 0.65

CUEROS YEGUARIZOS

Llegaron en la última semana 31.000 piezas. El total de lo recibido hasta la fecha asciende a 20.457 piezas.

Este artículo se coloca corrientemente obteniéndose por los astros hasta $ 2.40 los 10 kilos.

Sanos	2.20 2.30
Mal decechos	1.15 1.20
Petrizcos	0.60 0.70
Potrillos	0.10 0.15
Inservibles	0.25 0.30

Salados, según peso.

Novillos lot. consumo y mald. superiores, etc.	5.— 5.30
Vacas id id id	4.— 4.50
Vaquillonas id. id. de 15 a 18 kilos	5.— 5.50
Terneras 18 a 20 id. id. arriba sin garrapata	2.50 2.60
Becerros medios de 10 kilos	1.20 1.40
Novillos de rodeo bien sacados y buen tamaño sin talón	0.69 0.70
Id. id. regulares	0.49 0.50
Id. de vientre ..	0.10

CUEROS LANARES

En el último período semanal fueron vendidos 1351 atados y 50 fardos. Esta cantidad, agregada a lo recibido anteriormente hasta la fecha total 14.284 piezas, suman 28.445 fardos y 18.595 cueros.

El interés por ésta mercadería se mantiene sumamente pronunciado, no lo cual se ha podido dar salida a toda la existencia que había en plaza. Hoy los negocios siguen limitados a las entradas diarias, obteniéndose precios corrientes y firmes y especiales hasta 3.10 miléssimos, kilo. Por consiguientes muy buenos los embarques de 280 a 300 miléssimos kilo.

Merinos y cruz. finos, de 1a clase arr. conjuntos	2.90 3.10
Id. id. atrasados .	Nominal
Id. id. de 2a clase, medianos id. id.	2.20 2.40
Capachos	—.— —.—
Pelados	—.— —.—
Maldecechos	— 0.20
Corderitos	0.60 0.65

DIVERSOS PRODUCTOS AGRICOLAS

Cebada alcisas, con bolsa	Nominal
Avenas buenas, a superiores	3.20 3.30
Id. regulares	3.00 3.10
Granza de campaña	Nominal
Alfa	sin existencia
Porotos blancos chicos y de color.	
Alpiste bueno a superior	10.00 11.00
Inferior	10.00 11.00
Afrechillo	7.50 8.00
Paja de cebada, sin comps.	2.70 2.80
Paja de avena, sin comps.	3.40 3.50
Paja de alfalfa, sin comps.	0.60 0.70
Paja de trigo, sin comps.	0.25

Mercado de Cereales

TRIGO

Durante la última semana se recibieron 4.696 bolsas. Dentro de la fecha llegaron con 128.124 bolsas.

Los negocios en trigos estuvieron menos corrientes en la mañana de hoy, pero esto se debió a la falta de partidas, pues se mantuvieron los valores declarados en los remates.

Esto de hoy nos venimos refiriendo — de hacer uso con harta frecuencia — de la palabra "especulación" para explicar la constante alza de los precios de los artículos comprendido bajo una denominación genérica. Otra explicación que consiste "en el hecho de que el artículo escasea en el mismo punto de producción" ofrece diferencias, como patinismo en algunos de los cereales de Estados Unidos. Hoy, todavía una tercera explicación: la de llegar a un límite de alza en la obra a que nos venimos refiriendo, tiene hoy mayor actualidad que nunca, en virtud de la situación anormal que viene traveseando desde comienzos del mundo, explicación que consiste "en el hecho de que el precio de un artículo está determinado por las leyes económicas de la concurrencia y es preciso que no exista, cuando menos, una vez que obedece a fenómenos económicos que significan lo mismo de cerca. Bajo un régimen de papel depreciado, la producción fabril encarece, porque aumenta el valor nominal de los pagos a régimen fluctuable, en el que disminuye el poder adquisitivo del papel moneda — decía Vivante — ejerce el derecho preferente en cuanto el artículo sea consumido en el país, y de prima de exportación si se vende en el extranjero.

No faltará quien diga a todo esto: pero, ¿no existen los aranceles aduaneros? Sí, existen, pero obligados a saber el precio real de las mercaderías, para estar en condiciones de cumplir la disposición gubernativa, que prescribe que las mercaderías que no estén incluídas en la Tarifa de Avalúos deben ser aforadas por los valores que representen en depósito? Para cada punto dudoso que se presenta en esta controvertida cuestión de índole aduanera, encontramos abierto el camino de las explicaciones satisfactorias en los tantos veces referenciados Tarifas de Aduana y Tratados de Comercio". No diré, en cada libro, con relación a la variabilidad o diversidad de los precios, que el comprador o importador de los artículos, no está en todo el secreto de los diferentes precios, aun cuando distinga perfectamente las características externas de cada clase. Como la campaña principal obedece sólo a razones técnicas de fabricación — agrega — sólo el fabricante sabe de dar una explicación completa a este respecto".

Por esto es así, como lo es indudablemente ¿cómo es posible suponer que los funcionarios aduaneros, más competentes que sean, puedan conocer a cierto detalle el precio real de los artículos en depósito? ¿Las facturas? Ya se sabe la elevada cuenta en que consignan ciertos factores para las comprobantes de sus declaraciones, para entre nosotros, no existen leyes, como hay, por ejemplo, en Estados Unidos, que tienden a garantizar la apreciación exacta de los valores por la Visa de Aduana, obligando al importador, bajo penas severas, a presentar conocimientos de orden y declaraciones juradas con relación a la mercadería en el momento de hacer los comentarios de comprobación.

Sin embargo, hay algo conveniente en la proposición Harding, que no es otra cosa que la adición la idea de que el pleito del Pacífico no puede ser resuelto más que por medio de la mediación de otras potencias, en un arbitraje imparcial, que ataque el problema en su plenitud, no solo en un aspecto de interés especial. Al cabo de medio siglo de penetración chilena consecutivos, el plebiscito de Tacna y Arica, no puede significar lo que el tratado de Versalles significa. Y ha sido menos que en el acto se presentara también la cuestión de Bolivia — su salida al mar. Porque en esto pleito no se lo que se discute, si alsacia o lorena, o una cláusula del tratado de Versalles. Lo que debe buscarse es la armonía entre esas conveniencias, para asegurar la paz continental, sin sorpresas ni amenazas. Esta convicción se ve reflejada en la proposición Hardline, tenga éxito o no, necesitará, ya que el arbitraje habrá que acudir en plazo más o menos largo, pues no es solución inmediata.

Demorarle por ahora, pronto nacional, puede ser un beneficio internacional, en el sentimiento de su alcance, cantidades que para otras asesores, pueden ser con verdadera urgencia, y Perú sufre el mismo mal. Y el chileno es un pueblo serio, con una política internacional, que tan necesitada se halla de sabor. Solamente el arbitraje integral es la fuerza redentora.

La conferencia de Washington, ha llegado a realizarse, servirá para fortalecer y repito que la paz del continente americano, sea con respecto a Europa. Es nuestra manera de ver las cosas. Cual resultado durante la administración del doctor Alejo Irigoyen, en el sentido de la política internacional y en la actual del señor Enrique Arceo. Si nuestra memoria no nos es infiel, también durante la administración del doctor Irigoyen, el comercio de granos y cereales, el estado de cosas que se hace ya intolerable.

MOVIMIENTO MARITIMO

Vapores a salir en Enero

Enero 21 de 1922.

EL SIGLO

DIARIO de la MAÑANA

FUNDADO EN EL AÑO 1863

RINCON 685 AL 687

LOS DESPACHOS "AD-VALOREM" Y DERECHO DE "PREEMPCION"

Terminamos nuestro artículo anterior, diciendo que, según hemos oído, en el seno de la mayoría de la Asamblea General, el objeto al precio declarado en el despacho como una mera suposición, para la Administración no puede transformarse en cara de ovejas.

Nada más acertado que esta opinión del mayor número de los economistas contemporáneos. Pero en de hacer notar, con todo el fundamento que parece al respecto, la tendencia evidente que se manifiesta en el funcionario: el no refiere a los precios de plaza, sino a los precios de factura, que no son los mismos, ni mucho menos, en cuanto a la diferencia de valor.

Ahora bien, ¿cómo es posible que el funcionario pueda conocer las actitudes chilena y peruana, sin la ayuda de los mismos importadores? Es así, como lo es indudablemente ¿cómo es posible suponer que los funcionarios aduaneros, más competentes que sean, puedan conocer a cierto detalle el precio real de los artículos en depósito? ¿Las facturas? Ya se sabe la elevada cuenta en que consignan ciertos factores para las comprobantes de sus declaraciones, para entre nosotros, no existen leyes, como hay, por ejemplo, en Estados Unidos, que tienden a garantizar la apreciación exacta de los valores por la Visa de Aduana, obligando al importador, bajo penas severas, a presentar conocimientos de orden y declaraciones juradas con relación a la mercadería en el momento de hacer los comentarios de comprobación.

Sin embargo, hay algo conveniente en la proposición Harding, que no es otra cosa que la adición la idea de que el pleito del Pacífico no puede ser resuelto más que por medio de la mediación de otras potencias, en un arbitraje imparcial, que ataque el problema en su plenitud, no solo en un aspecto de interés especial. Al cabo de medio siglo de penetración chilena consecutivos, el plebiscito de Tacna y Arica, no puede significar lo que el tratado de Versalles significa. Y ha sido menos que en el acto se presentara también la cuestión de Bolivia — su salida al mar. Porque en esto pleito no se lo que se discute, si alsacia o lorena, o una cláusula del tratado de Versalles. Lo que debe buscarse es la armonía entre esas conveniencias, para asegurar la paz continental, sin sorpresas ni amenazas. Esta convicción se ve reflejada en la proposición Hardline, tenga éxito o no, necesitará, ya que el arbitraje habrá que acudir en plazo más o menos largo, pues no es solución inmediata.

Demorarle por ahora, pronto nacional, puede ser un beneficio internacional, en el sentimiento de su alcance, cantidades que para otras asesores, pueden ser con verdadera urgencia, y Perú sufre el mismo mal. Y el chileno es un pueblo serio, con una política internacional, que tan necesitada se halla de sabor. Solamente el arbitraje integral es la fuerza redentora.

La conferencia de Washington, ha llegado a realizarse, servirá para fortalecer y repito que la paz del continente americano sea con respecto a Europa. Es nuestra manera de ver las cosas. Cual resultado durante la administración del doctor Alejo Irigoyen, en el sentido de la política internacional y en la actual del señor Enrique Arceo. Si nuestra memoria no nos es infiel, también durante la administración del doctor Irigoyen, el comercio de granos y cereales, el estado de cosas que se hace ya intolerable.

Inglés "Highland Piper", para Londres. Agentes: Christophersen Hnos.	
22 brasilero "Piner Barbosa", para Río de Janeiro. Agentes: Lloyd Brasileiro.	
23 francés "Massilia", para Burdeos. Agentes: L. Nicol.	
23 italiano "Garibaldi", para Génova. Agentes: Dodero Hnos.	
norteamericano "Orinoco", para Filadelfia. Agentes: Van Bockelen y Rohr	
alemán "Steigvard", para Hamburgo. Agentes: Dorner y Bertuit.	
27 italiano "Ansaldo San Giorgio I", para Génova. Agentes: Dodero Hnos.	
belga "Paya de Liege", para Amberes. Agentes: Gonzáles y Sioli.	
27 francés "Desirade" para El Havre, Agentes: R. Mac Fee y Ca.	
28 holandés "Poeldijk", para Rotterdam. Agentes: J. Bonino y Schwartz.	
29 inglés "Yauban" de La Plata para Nueva York. Agente: M. Real de Azúa.	
31 alemán "Hindenburg", para Hamburgo. Agente: J. R. Schwartz.	

GAÑOS de HORMIGÓN y de CEMENTO ARMADO de ALTA RESISTENCIA

Para Alcantarillas y Obras de Saneamiento

JUAN P. FABINI Ingeniero — San José 127a

Campo disponible en Paysandú

1718 hectáreas especiales con aguadas permanentes, bien dividido y muy próximo a estación.

Por informes:
Calle MISIONES 1489

LEONARDO TUSO.
Escritorio: No 4.

CAMBIOS

PAISES	COTIZACIONES DE AYER Apertura	Clausura	COTIZACIONES ANTERIORES Apertura	Clausura
Alemania	41 1/2	41 3/8	41 1/2	41 3/8
Francia	8.93	8.99	8.90	8.94
España	4.85	4.85	4.82	4.85
Suiza	3.76	3.79	3.75	3.77
Italia	16.05	16.50	16.05	16.50
Estados Unidos	136 1/2	138 1/2	136 1/2	138 1/2
Buenos Aires	12 1/2 o/o	12 1/2 o/o	12 1/2 o/o	12 1/2 o/o
Brasil	27.00	27.50	27.00	27.50
Bélgica	9.25	9.30	9.25	9.25
Alemania	135.00	142.—	135.00	135.00

NOTA — Los datos de los cambios que publicamos reconden a las cotizaciones generales que pueden servir de base a los interesados. No damos la re.ol ón por bancos, por no indicar a error a los lectores, puesto que ningún banco responde hoy a esas propias cotizaciones del día anterior.

Inglaterra	41 1/2	41 3/8	41 1/2	41 3/8
Francia	8.93	8.99	8.90	8.94
España	4.85	4.85	4.82	4.85
Suiza	3.76	3.79	3.75	3.77
Italia	16.05	16.50	16.05	16.50
Estados Unidos	136 1/2	138 1/2	136 1/2	138 1/2
Buenos Aires	12 1/2 o/o	12 1/2 o/o	12 1/2 o/o	12 1/2 o/o
Brasil	27.00	27.50	27.00	27.50
Bélgica	9.25	9.30	9.25	9.25
Alemania	135.00	142.—	135.00	135.00

CERD.

La entrada semanal alcanzó a 200 bolsas, que con las recibidas anteriormente forman un total de 6600 bolsas.

Para este producto sumiste muy buen interés, obteniéndose por la mercadería buena hasta $ 6.50 los 10 kilos.

Mez. buena del mismo peso 2.70 2.80
Patronas saladas. Sin existencia
Potrillos ..... —.— —.—

CERDO.

La entrada semanal alcanzó a 2.700 fardos, que con las recibidas anteriormente forman un total de 6600 bolsas.

Para este producto sumiste muy buen interés, obteniéndose por la mercadería buena hasta $ 6.50 los 10 kilos.

Mez. buena del mismo peso 2.70 2.80
Patronas saladas. Sin existencia
Potrillos ..... —.— —.—

CERDO.

La entrada semanal alcanzó a 200 bolsas

EL SIGLO

TARIFA DE SUSCRIPCIONES

	Capital e Interior
Por un mes	$ 1.50
Trimestre	4.—
Semestre	7.50
Año	15.—
Número del día	0.10
Atrasado del mes	0.20
Números: Chile, Paraguay, Perú, Ecuador, Bolivia y Colombia	
3 meses	$ 4.—
6 meses	7.50
Brasil, Méjico, Europa y Norte América.	
Por 3 meses	$ 4.—
6 meses	7.50
Año	14.—

El Siglo será servido directamente a toda persona que lo solicitare, siempre que acompañe, adelantado, el importe de la suscripción, de acuerdo con la tarifa que corresponda.

Para el pago de las suscripciones que se giren contra oficinas de Bancos que no sean el Banco de Chile y Alemania, se deberá agregar el valor del cheque.

Todo correspondencia debe ser dirigida a la Administración.

El Administrador.

Agentes de avisos en Europa — A. Meyrat y Cía., S. Rue Tronchet 5, París.

Agente y corresponsal especial en Londres—The South American Press Ltd. 101 Fleet Street. London. E. C. 4.

Agente en Norte América — The E. C. Beckwith Special Agency. Wool Building. Nueva York.

Administración Nacional del Puerto

DEUDA NACIONALIZACION DEL PUERTO

La Administración Nacional del Puerto de Montevideo ha despachado con fecha 20 del corriente, en el Banco de la República, en la cuenta del Superior Gobierno, la suma de veinticinco mil cientos dos pesos ($ 25.102.00) importe por concepto de intereses correspondientes al "2do. Trimestre" y a "1ro. Interés Fiscal" de la "Deuda Nacionalización de Puerto" que vencen el 1.o y 15 de Febrero próximo, respectivamente.

Medidas contra la sarna

CONSTITUCION DE UNA COMISION

Con la asistencia de la mayoría de sus miembros se procedió a constituir, en el despacho del Ministro de Industrias doctor Luis C. Caviglia, la Comisión designada por decreto de fecha 23 de Diciembre ppdo.

Fué designado para presidirla el doctor Alfredo Vidal y Fabini.

Los trabajos de la Comisión se iniciarán en el término de 15 días, debiendo proponer las medidas tendientes a la total extinción de la Sarna en las manadas del país.

La Comisión procederá de inmediato a constituir mesa-citando al efecto a los delegados que designen los Centros de Criadores, Sociedades Rurales, Asociación Rural y Asociación Nacional de Criadores de Ganado Lanar.

Buscando la solución de los problemas que afectan la ganadería

Convocado extraordinariamente para el jueves por la tarde, se reunió el Consejo Directivo de la Asociación Rural.

Presidía el Ing. don Juan José de Arteaga, asistiendo los señores Rospide, Urioste, Tisaire, Herrera Sosa, Maricurena, Carriquiry y Vianna.

Especialmente invitados asistían los señores Francisco Piñeiro Suárez, Ing. Carlos A. Arocena, don Braulio Tasco y Dr. Domingo R. Bordaberry.

Fué considerada detenidamente la actual situación de la ganadería, examinándose sus diversos problemas y procurándose hacer colocación de los productos rurales, embarque de ganado en pie, etc., resolviéndose en definitiva en el sentido de solicitar la atención del Gobierno hacia los siguientes puntos:

1.o Estudio inmediato y preferente de la crisis ganadera, a fin de buscar la solución de los problemas que afectan a la ganadería.

2.o Que se estudie la forma de hacer efectivo el crédito a corto plazo, a fin de que los productores puedan hacer frente a sus compromisos.

3.o Que se estudie la forma de hacer efectivo el crédito a largo plazo, a fin de que los productores puedan hacer frente a sus compromisos.

4.o Que se estudie la forma de hacer efectivo el crédito a corto plazo, a fin de que los productores puedan hacer frente a sus compromisos.

5.o Que se estudie la forma de hacer efectivo el crédito a largo plazo, a fin de que los productores puedan hacer frente a sus compromisos.

6.o Que se estudie la forma de hacer efectivo el crédito a corto plazo, a fin de que los productores puedan hacer frente a sus compromisos.

7.o Que se estudie la forma de hacer efectivo el crédito a largo plazo, a fin de que los productores puedan hacer frente a sus compromisos.

8.o Que se estudie la forma de hacer efectivo el crédito a corto plazo, a fin de que los productores puedan hacer frente a sus compromisos.

9.o Que se estudie la forma de hacer efectivo el crédito a largo plazo, a fin de que los productores puedan hacer frente a sus compromisos.

10.o Que se estudie la forma de hacer efectivo el crédito a corto plazo, a fin de que los productores puedan hacer frente a sus compromisos.

11.o Que se estudie la forma de hacer efectivo el crédito a largo plazo, a fin de que los productores puedan hacer frente a sus compromisos.

12.o Que se estudie la forma de hacer efectivo el crédito a corto plazo, a fin de que los productores puedan hacer frente a sus compromisos.

13.o Que se estudie la forma de hacer efectivo el crédito a largo plazo, a fin de que los productores puedan hacer frente a sus compromisos.

14.o Que se estudie la forma de hacer efectivo el crédito a corto plazo, a fin de que los productores puedan hacer frente a sus compromisos.

15.o Que se estudie la forma de hacer efectivo el crédito a largo plazo, a fin de que los productores puedan hacer frente a sus compromisos.

16.o Que se estudie la forma de hacer efectivo el crédito a corto plazo, a fin de que los productores puedan hacer frente a sus compromisos.

17.o Que se estudie la forma de hacer efectivo el crédito a largo plazo, a fin de que los productores puedan hacer frente a sus compromisos.

18.o Que se estudie la forma de hacer efectivo el crédito a corto plazo, a fin de que los productores puedan hacer frente a sus compromisos.

19.o Que se estudie la forma de hacer efectivo el crédito a largo plazo, a fin de que los productores puedan hacer frente a sus compromisos.

20.o Que se estudie la forma de hacer efectivo el crédito a corto plazo, a fin de que los productores puedan hacer frente a sus compromisos.

21.o Que se estudie la forma de hacer efectivo el crédito a largo plazo, a fin de que los productores puedan hacer frente a sus compromisos.

22.o Que se estudie la forma de hacer efectivo el crédito a corto plazo, a fin de que los productores puedan hacer frente a sus compromisos.

23.o Que se estudie la forma de hacer efectivo el crédito a largo plazo, a fin de que los productores puedan hacer frente a sus compromisos.

24.o Que se estudie la forma de hacer efectivo el crédito a corto plazo, a fin de que los productores puedan hacer frente a sus compromisos.

25.o Que se estudie la forma de hacer efectivo el crédito a largo plazo, a fin de que los productores puedan hacer frente a sus compromisos.

26.o Que se estudie la forma de hacer efectivo el crédito a corto plazo, a fin de que los productores puedan hacer frente a sus compromisos.

27.o Que se estudie la forma de hacer efectivo el crédito a largo plazo, a fin de que los productores puedan hacer frente a sus compromisos.

28.o Que se estudie la forma de hacer efectivo el crédito a corto plazo, a fin de que los productores puedan hacer frente a sus compromisos.

29.o Que se estudie la forma de hacer efectivo el crédito a largo plazo, a fin de que los productores puedan hacer frente a sus compromisos.

30.o Que se estudie la forma de hacer efectivo el crédito a corto plazo, a fin de que los productores puedan hacer frente a sus compromisos.

31.o Que se estudie la forma de hacer efectivo el crédito a largo plazo, a fin de que los productores puedan hacer frente a sus compromisos.

32.o Que se estudie la forma de hacer efectivo el crédito a corto plazo, a fin de que los productores puedan hacer frente a sus compromisos.

33.o Que se estudie la forma de hacer efectivo el crédito a largo plazo, a fin de que los productores puedan hacer frente a sus compromisos.

34.o Que se estudie la forma de hacer efectivo el crédito a corto plazo, a fin de que los productores puedan hacer frente a sus compromisos.

35.o Que se estudie la forma de hacer efectivo el crédito a largo plazo, a fin de que los productores puedan hacer frente a sus compromisos.

36.o Que se estudie la forma de hacer efectivo el crédito a corto plazo, a fin de que los productores puedan hacer frente a sus compromisos.

37.o Que se estudie la forma de hacer efectivo el crédito a largo plazo, a fin de que los productores puedan hacer frente a sus compromisos.

38.o Que se estudie la forma de hacer efectivo el crédito a corto plazo, a fin de que los productores puedan hacer frente a sus compromisos.

39.o Que se estudie la forma de hacer efectivo el crédito a largo plazo, a fin de que los productores puedan hacer frente a sus compromisos.

40.o Que se estudie la forma de hacer efectivo el crédito a corto plazo, a fin de que los productores puedan hacer frente a sus compromisos.

41.o Que se estudie la forma de hacer efectivo el crédito a largo plazo, a fin de que los productores puedan hacer frente a sus compromisos.

42.o Que se estudie la forma de hacer efectivo el crédito a corto plazo, a fin de que los productores puedan hacer frente a sus compromisos.

43.o Que se estudie la forma de hacer efectivo el crédito a largo plazo, a fin de que los productores puedan hacer frente a sus compromisos.

44.o Que se estudie la forma de hacer efectivo el crédito a corto plazo, a fin de que los productores puedan hacer frente a sus compromisos.

45.o Que se estudie la forma de hacer efectivo el crédito a largo plazo, a fin de que los productores puedan hacer frente a sus compromisos.

46.o Que se estudie la forma de hacer efectivo el crédito a corto plazo, a fin de que los productores puedan hacer frente a sus compromisos.

47.o Que se estudie la forma de hacer efectivo el crédito a largo plazo, a fin de que los productores puedan hacer frente a sus compromisos.

48.o Que se estudie la forma de hacer efectivo el crédito a corto plazo, a fin de que los productores puedan hacer frente a sus compromisos.

49.o Que se estudie la forma de hacer efectivo el crédito a largo plazo, a fin de que los productores puedan hacer frente a sus compromisos.

50.o Que se estudie la forma de hacer efectivo el crédito a corto plazo, a fin de que los productores puedan hacer frente a sus compromisos.

51.o Que se estudie la forma de hacer efectivo el crédito a largo plazo, a fin de que los productores puedan hacer frente a sus compromisos.

52.o Que se estudie la forma de hacer efectivo el crédito a corto plazo, a fin de que los productores puedan hacer frente a sus compromisos.

53.o Que se estudie la forma de hacer efectivo el crédito a largo plazo, a fin de que los productores puedan hacer frente a sus compromisos.

54.o Que se estudie la forma de hacer efectivo el crédito a corto plazo, a fin de que los productores puedan hacer frente a sus compromisos.

55.o Que se estudie la forma de hacer efectivo el crédito a largo plazo, a fin de que los productores puedan hacer frente a sus compromisos.

56.o Que se estudie la forma de hacer efectivo el crédito a corto plazo, a fin de que los productores puedan hacer frente a sus compromisos.

57.o Que se estudie la forma de hacer efectivo el crédito a largo plazo, a fin de que los productores puedan hacer frente a sus compromisos.

58.o Que se estudie la forma de hacer efectivo el crédito a corto plazo, a fin de que los productores puedan hacer frente a sus compromisos.

59.o Que se estudie la forma de hacer efectivo el crédito a largo plazo, a fin de que los productores puedan hacer frente a sus compromisos.

60.o Que se estudie la forma de hacer efectivo el crédito a corto plazo, a fin de que los productores puedan hacer frente a sus compromisos.

61.o Que se estudie la forma de hacer efectivo el crédito a largo plazo, a fin de que los productores puedan hacer frente a sus compromisos.

62.o Que se estudie la forma de hacer efectivo el crédito a corto plazo, a fin de que los productores puedan hacer frente a sus compromisos.

63.o Que se estudie la forma de hacer efectivo el crédito a largo plazo, a fin de que los productores puedan hacer frente a sus compromisos.

64.o Que se estudie la forma de hacer efectivo el crédito a corto plazo, a fin de que los productores puedan hacer frente a sus compromisos.

65.o Que se estudie la forma de hacer efectivo el crédito a largo plazo, a fin de que los productores puedan hacer frente a sus compromisos.

66.o Que se estudie la forma de hacer efectivo el crédito a corto plazo, a fin de que los productores puedan hacer frente a sus compromisos.

67.o Que se estudie la forma de hacer efectivo el crédito a largo plazo, a fin de que los productores puedan hacer frente a sus compromisos.

68.o Que se estudie la forma de hacer efectivo el crédito a corto plazo, a fin de que los productores puedan hacer frente a sus compromisos.

69.o Que se estudie la forma de hacer efectivo el crédito a largo plazo, a fin de que los productores puedan hacer frente a sus compromisos.

70.o Que se estudie la forma de hacer efectivo el crédito a corto plazo, a fin de que los productores puedan hacer frente a sus compromisos.

71.o Que se estudie la forma de hacer efectivo el crédito a largo plazo, a fin de que los productores puedan hacer frente a sus compromisos.

72.o Que se estudie la forma de hacer efectivo el crédito a corto plazo, a fin de que los productores puedan hacer frente a sus compromisos.

73.o Que se estudie la forma de hacer efectivo el crédito a largo plazo, a fin de que los productores puedan hacer frente a sus compromisos.

74.o Que se estudie la forma de hacer efectivo el crédito a corto plazo, a fin de que los productores puedan hacer frente a sus compromisos.

75.o Que se estudie la forma de hacer efectivo el crédito a largo plazo, a fin de que los productores puedan hacer frente a sus compromisos.

76.o Que se estudie la forma de hacer efectivo el crédito a corto plazo, a fin de que los productores puedan hacer frente a sus compromisos.

77.o Que se estudie la forma de hacer efectivo el crédito a largo plazo, a fin de que los productores puedan hacer frente a sus compromisos.

78.o Que se estudie la forma de hacer efectivo el crédito a corto plazo, a fin de que los productores puedan hacer frente a sus compromisos.

79.o Que se estudie la forma de hacer efectivo el crédito a largo plazo, a fin de que los productores puedan hacer frente a sus compromisos.

80.o Que se estudie la forma de hacer efectivo el crédito a corto plazo, a fin de que los productores puedan hacer frente a sus compromisos.

81.o Que se estudie la forma de hacer efectivo el crédito a largo plazo, a fin de que los productores puedan hacer frente a sus compromisos.

82.o Que se estudie la forma de hacer efectivo el crédito a corto plazo, a fin de que los productores puedan hacer frente a sus compromisos.

83.o Que se estudie la forma de hacer efectivo el crédito a largo plazo, a fin de que los productores puedan hacer frente a sus compromisos.

84.o Que se estudie la forma de hacer efectivo el crédito a corto plazo, a fin de que los productores puedan hacer frente a sus compromisos.

85.o Que se estudie la forma de hacer efectivo el crédito a largo plazo, a fin de que los productores puedan hacer frente a sus compromisos.

86.o Que se estudie la forma de hacer efectivo el crédito a corto plazo, a fin de que los productores puedan hacer frente a sus compromisos.

87.o Que se estudie la forma de hacer efectivo el crédito a largo plazo, a fin de que los productores puedan hacer frente a sus compromisos.

88.o Que se estudie la forma de hacer efectivo el crédito a corto plazo, a fin de que los productores puedan hacer frente a sus compromisos.

89.o Que se estudie la forma de hacer efectivo el crédito a largo plazo, a fin de que los productores puedan hacer frente a sus compromisos.

90.o Que se estudie la forma de hacer efectivo el crédito a corto plazo, a fin de que los productores puedan hacer frente a sus compromisos.

91.o Que se estudie la forma de hacer efectivo el crédito a largo plazo, a fin de que los productores puedan hacer frente a sus compromisos.

92.o Que se estudie la forma de hacer efectivo el crédito a corto plazo, a fin de que los productores puedan hacer frente a sus compromisos.

93.o Que se estudie la forma de hacer efectivo el crédito a largo plazo, a fin de que los productores puedan hacer frente a sus compromisos.

94.o Que se estudie la forma de hacer efectivo el crédito a corto plazo, a fin de que los productores puedan hacer frente a sus compromisos.

95.o Que se estudie la forma de hacer efectivo el crédito a largo plazo, a fin de que los productores puedan hacer frente a sus compromisos.

96.o Que se estudie la forma de hacer efectivo el crédito a corto plazo, a fin de que los productores puedan hacer frente a sus compromisos.

97.o Que se estudie la forma de hacer efectivo el crédito a largo plazo, a fin de que los productores puedan hacer frente a sus compromisos.

98.o Que se estudie la forma de hacer efectivo el crédito a corto plazo, a fin de que los productores puedan hacer frente a sus compromisos.

99.o Que se estudie la forma de hacer efectivo el crédito a largo plazo, a fin de que los productores puedan hacer frente a sus compromisos.

100.o Que se estudie la forma de hacer efectivo el crédito a corto plazo, a fin de que los productores puedan hacer frente a sus compromisos.

101.o Que se estudie la forma de hacer efectivo el crédito a largo plazo, a fin de que los productores puedan hacer frente a sus compromisos.

102.o Que se estudie la forma de hacer efectivo el crédito a corto plazo, a fin de que los productores puedan hacer frente a sus compromisos.

103.o Que se estudie la forma de hacer efectivo el crédito a largo plazo, a fin de que los productores puedan hacer frente a sus compromisos.

104.o Que se estudie la forma de hacer efectivo el crédito a corto plazo, a fin de que los productores puedan hacer frente a sus compromisos.

105.o Que se estudie la forma de hacer efectivo el crédito a largo plazo, a fin de que los productores puedan hacer frente a sus compromisos.

106.o Que se estudie la forma de hacer efectivo el crédito a corto plazo, a fin de que los productores puedan hacer frente a sus compromisos.

107.o Que se estudie la forma de hacer efectivo el crédito a largo plazo, a fin de que los productores puedan hacer frente a sus compromisos.

108.o Que se estudie la forma de hacer efectivo el crédito a corto plazo, a fin de que los productores puedan hacer frente a sus compromisos.

109.o Que se estudie la forma de hacer efectivo el crédito a largo plazo, a fin de que los productores puedan hacer frente a sus compromisos.

110.o Que se estudie la forma de hacer efectivo el crédito a corto plazo, a fin de que los productores puedan hacer frente a sus compromisos.

111.o Que se estudie la forma de hacer efectivo el crédito a largo plazo, a fin de que los productores puedan hacer frente a sus compromisos.

112.o Que se estudie la forma de hacer efectivo el crédito a corto plazo, a fin de que los productores puedan hacer frente a sus compromisos.

113.o Que se estudie la forma de hacer efectivo el crédito a largo plazo, a fin de que los productores puedan hacer frente a sus compromisos.

114.o Que se estudie la forma de hacer efectivo el crédito a corto plazo, a fin de que los productores puedan hacer frente a sus compromisos.

115.o Que se estudie la forma de hacer efectivo el crédito a largo plazo, a fin de que los productores puedan hacer frente a sus compromisos.

116.o Que se estudie la forma de hacer efectivo el crédito a corto plazo, a fin de que los productores puedan hacer frente a sus compromisos.

117.o Que se estudie la forma de hacer efectivo el crédito a largo plazo, a fin de que los productores puedan hacer frente a sus compromisos.

118.o Que se estudie la forma de hacer efectivo el crédito a corto plazo, a fin de que los productores puedan hacer frente a sus compromisos.

119.o Que se estudie la forma de hacer efectivo el crédito a largo plazo, a fin de que los productores puedan hacer frente a sus compromisos.

120.o Que se estudie la forma de hacer efectivo el crédito a corto plazo, a fin de que los productores puedan hacer frente a sus compromisos.

121.o Que se estudie la forma de hacer efectivo el crédito a largo plazo, a fin de que los productores puedan hacer frente a sus compromisos.

122.o Que se estudie la forma de hacer efectivo el crédito a corto plazo, a fin de que los productores puedan hacer frente a sus compromisos.

123.o Que se estudie la forma de hacer efectivo el crédito a largo plazo, a fin de que los productores puedan hacer frente a sus compromisos.

124.o Que se estudie la forma de hacer efectivo el crédito a corto plazo, a fin de que los productores puedan hacer frente a sus compromisos.

125.o Que se estudie la forma de hacer efectivo el crédito a largo plazo, a fin de que los productores puedan hacer frente a sus compromisos.

126.o Que se estudie la forma de hacer efectivo el crédito a corto plazo, a fin de que los productores puedan hacer frente a sus compromisos.

127.o Que se estudie la forma de hacer efectivo el crédito a largo plazo, a fin de que los productores puedan hacer frente a sus compromisos.

128.o Que se estudie la forma de hacer efectivo el crédito a corto plazo, a fin de que los productores puedan hacer frente a sus compromisos.

129.o Que se estudie la forma de hacer efectivo el crédito a largo plazo, a fin de que los productores puedan hacer frente a sus compromisos.

130.o Que se estudie la forma de hacer efectivo el crédito a corto plazo, a fin de que los productores puedan hacer frente a sus compromisos.

131.o Que se estudie la forma de hacer efectivo el crédito a largo plazo, a fin de que los productores puedan hacer frente a sus compromisos.

132.o Que se estudie la forma de hacer efectivo el crédito a corto plazo, a fin de que los productores puedan hacer frente a sus compromisos.

133.o Que se estudie la forma de hacer efectivo el crédito a largo plazo, a fin de que los productores puedan hacer frente a sus compromisos.

134.o Que se estudie la forma de hacer efectivo el crédito a corto plazo, a fin de que los productores puedan hacer frente a sus compromisos.

135.o Que se estudie la forma de hacer efectivo el crédito a largo plazo, a fin de que los productores puedan hacer frente a sus compromisos.

136.o Que se estudie la forma de hacer efectivo el crédito a corto plazo, a fin de que los productores puedan hacer frente a sus compromisos.

137.o Que se estudie la forma de hacer efectivo el crédito a largo plazo, a fin de que los productores puedan hacer frente a sus compromisos.

138.o Que se estudie la forma de hacer efectivo el crédito a corto plazo, a fin de que los productores puedan hacer frente a sus compromisos.

139.o Que se estudie la forma de hacer efectivo el crédito a largo plazo, a fin de que los productores puedan hacer frente a sus compromisos.

140.o Que se estudie la forma de hacer efectivo el crédito a corto plazo, a fin de que los productores puedan hacer frente a sus compromisos.

141.o Que se estudie la forma de hacer efectivo el crédito a largo plazo, a fin de que los productores puedan hacer frente a sus compromisos.

142.o Que se estudie la forma de hacer efectivo el crédito a corto plazo, a fin de que los productores puedan hacer frente a sus compromisos.

143.o Que se estudie la forma de hacer efectivo el crédito a largo plazo, a fin de que los productores puedan hacer frente a sus compromisos.

144.o Que se estudie la forma de hacer efectivo el crédito a corto plazo, a fin de que los productores puedan hacer frente a sus compromisos.

145.o Que se estudie la forma de hacer efectivo el crédito a largo plazo, a fin de que los productores puedan hacer frente a sus compromisos.

146.o Que se estudie la forma de hacer efectivo el crédito a corto plazo, a fin de que los productores puedan hacer frente a sus compromisos.

147.o Que se estudie la forma de hacer efectivo el crédito a largo plazo, a fin de que los productores puedan hacer frente a sus compromisos.

148.o Que se estudie la forma de hacer efectivo el crédito a corto plazo, a fin de que los productores puedan hacer frente a sus compromisos.

149.o Que se estudie la forma de hacer efectivo el crédito a largo plazo, a fin de que los productores puedan hacer frente a sus compromisos.

150.o Que se estudie la forma de hacer efectivo el crédito a corto plazo, a fin de que los productores puedan hacer frente a sus compromisos.

151.o Que se estudie la forma de hacer efectivo el crédito a largo plazo, a fin de que los productores puedan hacer frente a sus compromisos.

152.o Que se estudie la forma de hacer efectivo el crédito a corto plazo, a fin de que los productores puedan hacer frente a sus compromisos.

153.o Que se estudie la forma de hacer efectivo el crédito a largo plazo, a fin de que los productores puedan hacer frente a sus compromisos.

154.o Que se estudie la forma de hacer efectivo el crédito a corto plazo, a fin de que los productores puedan hacer frente a sus compromisos.

155.o Que se estudie la forma de hacer efectivo el crédito a largo plazo, a fin de que los productores puedan hacer frente a sus compromisos.

156.o Que se estudie la forma de hacer efectivo el crédito a corto plazo, a fin de que los productores puedan hacer frente a sus compromisos.

157.o Que se estudie la forma de hacer efectivo el crédito a largo plazo, a fin de que los productores puedan hacer frente a sus compromisos.

158.o Que se estudie la forma de hacer efectivo el crédito a corto plazo, a fin de que los productores puedan hacer frente a sus compromisos.

159.o Que se estudie la forma de hacer efectivo el crédito a largo plazo, a fin de que los productores puedan hacer frente a sus compromisos.

160.o Que se estudie la forma de hacer efectivo el crédito a corto plazo, a fin de que los productores puedan hacer frente a sus compromisos.

161.o Que se estudie la forma de hacer efectivo el crédito a largo plazo, a fin de que los productores puedan hacer frente a sus compromisos.

162.o Que se estudie la forma de hacer efectivo el crédito a corto plazo, a fin de que los productores puedan hacer frente a sus compromisos.

163.o Que se estudie la forma de hacer efectivo el crédito a largo plazo, a fin de que los productores puedan hacer frente a sus compromisos.

164.o Que se estudie la forma de hacer efectivo el crédito a corto plazo, a fin de que los productores puedan hacer frente a sus compromisos.

165.o Que se estudie la forma de hacer efectivo el crédito a largo plazo, a fin de que los productores puedan hacer frente a sus compromisos.

166.o Que se estudie la forma de hacer efectivo el crédito a corto plazo, a fin de que los productores puedan hacer frente a sus compromisos.

167.o Que se estudie la forma de hacer efectivo el crédito a largo plazo, a fin de que los productores puedan hacer frente a sus compromisos.

168.o Que se estudie la forma de hacer efectivo el crédito a corto plazo, a fin de que los productores puedan hacer frente a sus compromisos.

169.o Que se estudie la forma de hacer efectivo el crédito a largo plazo, a fin de que los productores puedan hacer frente a sus compromisos.

170.o Que se estudie la forma de hacer efectivo el crédito a corto plazo, a fin de que los productores puedan hacer frente a sus compromisos.

171.o Que se estudie la forma de hacer efectivo el crédito a largo plazo, a fin de que los productores puedan hacer frente a sus compromisos.

172.o Que se estudie la forma de hacer efectivo el crédito a corto plazo, a fin de que los productores puedan hacer frente a sus compromisos.

173.o Que se estudie la forma de hacer efectivo el crédito a largo plazo, a fin de que los productores puedan hacer frente a sus compromisos.

174.o Que se estudie la forma de hacer efectivo el crédito a corto plazo, a fin de que los productores puedan hacer frente a sus compromisos.

175.o Que se estudie la forma de hacer efectivo el crédito a largo plazo, a fin de que los productores puedan hacer frente a sus compromisos.

176.o Que se estudie la forma de hacer efectivo el crédito a corto plazo, a fin de que los productores puedan hacer frente a sus compromisos.

177.o Que se estudie la forma de hacer efectivo el crédito a largo plazo, a fin de que los productores puedan hacer frente a sus compromisos.

178.o Que se estudie la forma de hacer efectivo el crédito a corto plazo, a fin de que los productores puedan hacer frente a sus compromisos.

179.o Que se estudie la forma de hacer efectivo el crédito a largo plazo, a fin de que los productores puedan hacer frente a sus compromisos.

180.o Que se estudie la forma de hacer efectivo el crédito a corto plazo, a fin de que los productores puedan hacer frente a sus compromisos.

181.o Que se estudie la forma de hacer efectivo el crédito a largo plazo, a fin de que los productores puedan hacer frente a sus compromisos.

182.o Que se estudie la forma de hacer efectivo el crédito a corto plazo, a fin de que los productores puedan hacer frente a sus compromisos.

183.o Que se estudie la forma de hacer efectivo el crédito a largo plazo, a fin de que los productores puedan hacer frente a sus compromisos.

184.o Que se estudie la forma de hacer efectivo el crédito a corto plazo, a fin de que los productores puedan hacer frente a sus compromisos.

185.o Que se estudie la forma de hacer efectivo el crédito a largo plazo, a fin de que los productores puedan hacer frente a sus compromisos.

186.o Que se estudie la forma de hacer efectivo el crédito a corto plazo, a fin de que los productores puedan hacer frente a sus compromisos.

187.o Que se estudie la forma de hacer efectivo el crédito a largo plazo, a fin de que los productores puedan hacer frente a sus compromisos.

188.o Que se estudie la forma de hacer efectivo el crédito a corto plazo, a fin de que los productores puedan hacer frente a sus compromisos.

189.o Que se estudie la forma de hacer efectivo el crédito a largo plazo, a fin de que los productores puedan hacer frente a sus compromisos.

190.o Que se estudie la forma de hacer efectivo el crédito a corto plazo, a fin de que los productores puedan hacer frente a sus compromisos.

191.o Que se estudie la forma de hacer efectivo el crédito a largo plazo, a fin de que los productores puedan hacer frente a sus compromisos.

192.o Que se estudie la forma de hacer efectivo el crédito a corto plazo, a fin de que los productores puedan hacer frente a sus compromisos.

193.o Que se estudie la forma de hacer efectivo el crédito a largo plazo, a fin de que los productores puedan hacer frente a sus compromisos.

194.o Que se estudie la forma de hacer efectivo el crédito a corto plazo, a fin de que los productores puedan hacer frente a sus compromisos.

195.o Que se estudie la forma de hacer efectivo el crédito a largo plazo, a fin de que los productores puedan hacer frente a sus compromisos.

196.o Que se estudie la forma de hacer efectivo el crédito a corto plazo, a fin de que los productores puedan hacer frente a sus compromisos.

197.o Que se estudie la forma de hacer efectivo el crédito a largo plazo, a fin de que los productores puedan hacer frente a sus compromisos.

198.o Que se estudie la forma de hacer efectivo el crédito a corto plazo, a fin de que los productores puedan hacer frente a sus compromisos.

199.o Que se estudie la forma de hacer efectivo el crédito a largo plazo, a fin de que los productores puedan hacer frente a sus compromisos.

200.o Que se estudie la forma de hacer efectivo el crédito a corto plazo, a fin de que los productores puedan hacer frente a sus compromisos.

201.o Que se estudie la forma de hacer efectivo el crédito a largo plazo, a fin de que los productores puedan hacer frente a sus compromisos.

202.o Que se estudie la forma de hacer efectivo el crédito a corto plazo, a fin de que los productores puedan hacer frente a sus compromisos.

203.o Que se estudie la forma de hacer efectivo el crédito a largo plazo, a fin de que los productores puedan hacer frente a sus compromisos.

204.o Que se estudie la forma de hacer efectivo el crédito a corto plazo, a fin de que los productores puedan hacer frente a sus compromisos.

205.o Que se estudie la forma de hacer efectivo el crédito a largo plazo, a fin de que los productores puedan hacer frente a sus compromisos.

206.o Que se estudie la forma de hacer efectivo el crédito a corto plazo, a fin de que los productores puedan hacer frente a sus compromisos.

207.o Que se estudie la forma de hacer efectivo el crédito a largo plazo, a fin de que los productores puedan hacer frente a sus compromisos.

208.o Que se estudie la forma de hacer efectivo el crédito a corto plazo, a fin de que los productores puedan hacer frente a sus compromisos.

209.o Que se estudie la forma de hacer efectivo el crédito a largo plazo, a fin de que los productores puedan hacer frente a sus compromisos.

210.o Que se estudie la forma de hacer efectivo el crédito a corto plazo, a fin de que los productores puedan hacer frente a sus compromisos.

211.o Que se estudie la forma de hacer efectivo el crédito a largo plazo, a fin de que los productores puedan hacer frente a sus compromisos.

212.o Que se estudie la forma de hacer efectivo el crédito a corto plazo, a fin de que los productores puedan hacer frente a sus compromisos.

213.o Que se estudie la forma de hacer efectivo el crédito a largo plazo, a fin de que los productores puedan hacer frente a sus compromisos.

214.o Que se estudie la forma de hacer efectivo el crédito a corto plazo, a fin de que los productores puedan hacer frente a sus compromisos.

215.o Que se estudie la forma de hacer efectivo el crédito a largo plazo, a fin de que los productores puedan hacer frente a sus compromisos.

216.o Que se estudie la forma de hacer efectivo el crédito a corto plazo, a fin de que los productores puedan hacer frente a sus compromisos.

217.o Que se estudie la forma de hacer efectivo el crédito a largo plazo, a fin de que los productores puedan hacer frente a sus compromisos.

218.o Que se estudie la forma de hacer efectivo el crédito a corto plazo, a fin de que los productores puedan hacer frente a sus compromisos.

219.o Que se estudie la forma de hacer efectivo el crédito a largo plazo, a fin de que los productores puedan hacer frente a sus compromisos.

220.o Que se estudie la forma de hacer efectivo el crédito a corto plazo, a fin de que los productores puedan hacer frente a sus compromisos.

221.o Que se estudie la forma de hacer efectivo el crédito a largo plazo, a fin de que los productores puedan hacer frente a sus compromisos.

222.o Que se estudie la forma de hacer efectivo el crédito a corto plazo, a fin de que los productores puedan hacer frente a sus compromisos.

223.o Que se estudie la forma de hacer efectivo el crédito a largo plazo, a fin de que los productores puedan hacer frente a sus compromisos.

224.o Que se estudie la forma de hacer efectivo el crédito a corto plazo, a fin de que los productores puedan hacer frente a sus compromisos.

225.o Que se estudie la forma de hacer efectivo el crédito a largo plazo, a fin de que los productores puedan hacer frente a sus compromisos.

226.o Que se estudie la forma de hacer efectivo el crédito a corto plazo, a fin de que los productores puedan hacer frente a sus compromisos.

227.o Que se estudie la forma de hacer efectivo el crédito a largo plazo, a fin de que los productores puedan hacer frente a sus compromisos.

228.o Que se estudie la forma de hacer efectivo el crédito a corto plazo, a fin de que los productores puedan hacer frente a sus compromisos.

229.o Que se estudie la forma de hacer efectivo el crédito a largo plazo, a fin de que los productores puedan hacer frente a sus compromisos.

230.o Que se estudie la forma de hacer efectivo el crédito a corto plazo, a fin de que los productores puedan hacer frente a sus compromisos.

231.o Que se estudie la forma de hacer efectivo el crédito a largo plazo, a fin de que los productores puedan hacer frente a sus compromisos.

232.o Que se estudie la forma de hacer efectivo el crédito a corto plazo, a fin de que los productores puedan hacer frente a sus compromisos.

233.o Que se estudie la forma de hacer efectivo el crédito a largo plazo, a fin de que los productores puedan hacer frente a sus compromisos.

234.o Que se estudie la forma de hacer efectivo el crédito a corto plazo, a fin de que los productores puedan hacer frente a sus compromisos.

235.o Que se estudie la forma de hacer efectivo el crédito a largo plazo, a fin de que los productores puedan hacer frente a sus compromisos.

236.o Que se estudie la forma de hacer efectivo el crédito a corto plazo, a fin de que los productores puedan hacer frente a sus compromisos.

237.o Que se estudie la forma de hacer efectivo el crédito a largo plazo, a fin de que los productores puedan hacer frente a sus compromisos.

238.o Que se estudie la forma de hacer efectivo el crédito a corto plazo, a fin de que los productores puedan hacer frente a sus compromisos.

239.o Que se estudie la forma de hacer efectivo el crédito a largo plazo, a fin de que los productores puedan hacer frente a sus compromisos.

240.o Que se estudie la forma de hacer efectivo el crédito a corto plazo, a fin de que los productores puedan hacer frente a sus compromisos.

241.o Que se estudie la forma de hacer efectivo el crédito a largo plazo, a fin de que los productores puedan hacer frente a sus compromisos.

242.o Que se estudie la forma de hacer efectivo el crédito a corto plazo, a fin de que los productores puedan hacer frente a sus compromisos.

243.o Que se estudie la forma de hacer efectivo el crédito a largo plazo, a fin de que los productores puedan hacer frente a sus compromisos.

244.o Que se estudie la forma de hacer efectivo el crédito a corto plazo, a fin de que los productores puedan hacer frente a sus compromisos.

245.o Que se estudie la forma de hacer efectivo el crédito a largo plazo, a fin de que los productores puedan hacer frente a sus compromisos.

246.o Que se estudie la forma de hacer efectivo el crédito a corto plazo, a fin de que los productores puedan hacer frente a sus compromisos.

247.o Que se estudie la forma de hacer efectivo el crédito a largo plazo, a fin de que los productores puedan hacer frente a sus compromisos.

248.o Que se estudie la forma de hacer efectivo el crédito a corto plazo, a fin de que los productores puedan hacer frente a sus compromisos.

249.o Que se estudie la forma de hacer efectivo el crédito a largo plazo, a fin de que los productores puedan hacer frente a sus compromisos.

250.o Que se estudie la forma de hacer efectivo el crédito a corto plazo, a fin de que los productores puedan hacer frente a sus compromisos.

251.o Que se estudie la forma de hacer efectivo el crédito a largo plazo, a fin de que los productores puedan hacer frente a sus compromisos.

252.o Que se estudie la forma de hacer efectivo el crédito a corto plazo, a fin de que los productores puedan hacer frente a sus compromisos.

253.o Que se estudie la forma de hacer efectivo el crédito a largo plazo, a fin de que los productores puedan hacer frente a sus compromisos.

254.o Que se estudie la forma de hacer efectivo el crédito a corto plazo, a fin de que los productores puedan hacer frente a sus compromisos.

255.o Que se estudie la forma de hacer efectivo el crédito a largo plazo, a fin de que los productores puedan hacer frente a sus compromisos.

256.o Que se estudie la forma de hacer efectivo el crédito a corto plazo, a fin de que los productores puedan hacer frente a sus compromisos.

257.o Que se estudie la forma de hacer efectivo el crédito a largo plazo, a fin de que los productores puedan hacer frente a sus compromisos.

258.o Que se estudie la forma de hacer efectivo el crédito a corto plazo, a fin de que los productores puedan hacer frente a sus compromisos.

259.o Que se estudie la forma de hacer efectivo el crédito a largo plazo, a fin de que los productores puedan hacer frente a sus compromisos.

260.o Que se estudie la forma de hacer efectivo el crédito a corto plazo, a fin de que los productores puedan hacer frente a sus compromisos.

261.o Que se estudie la forma de hacer ef

POLVO GRASEOSO DE LEICHNER

Buscar, entre los artículos de tocador, un producto para conservar y embellecer el cutis, no ya que supere, sino igual en eficacia al

LEICHNER

es, sencillamente, una tarea inútil.
Todo lo saben perfectamente todas las señoras que lo usan y, además lo pregonan todos los hayan recibido, los beneficios del POLVO LEICHNER, al mostrar la blancura de su cutis nítido y fresco y con las delicadas suavidades del caso.

MENDEL & Cía.
PAYSANDÚ 1178 MONTEVIDEO

Crónica Social

IMPRESION

Apenas si su aliento me ha rozado;
Apenas si sus ojos me han mirado.
Y ya todo en ser está en mi ser;
Apenas como en fugas ha pasado;
Llenó la calle su esplendor
Y me llenó su alma de amor.

¿Por qué la llevo fija en mi pupila?
¿Por qué como una estrella azul titila?
¿Por qué se queda en mi memoria y vena?
¿Con inmutable calma me llamas me encantila?...
—Amor. Poeta, no precien más!

Arturo S. Silva.

DESDE PIRAPOLIS—

PIRAPOLIS, 19—El núcleo de veraneantes porteños entre los que se cuentan muchas distinguidas familias de gran actuación social en Buenos Aires, es el más animado, y el que despliega más actividades para hacer la vida playera más bulliciosa. Las iniciativas que impulsan siempre obtener gran éxito; de allí que el grupo tenga un arraigado prestigio. A él se debe en gran parte el brillo de los bailes nocturnos, y el lucimiento de los dinner. Para estos, se organizan noches de niños y caballeros y el final se suceden unos a otros, demostrando cada vez más entusiasmo. Todo esto, desde la organización de mesas para lucirnida y los bailes se debe al núcleo porteño — actualmente-de moradores argentinos y uruguayos, están preparando un gran paseo a uno de los lugares más bellos de la villa. Se trata de una cabalgata de la que participarán todos y para la cual reina gran entusiasmo. Se saldrá a la madrugada, se tomará el desayuno en el trayecto, y se almorzará en el punto terminal del paseo, regresando a las 6 de la tarde al Hotel. Todo ese tiempo se llenará con juegos y diversiones. Para el domingo se espera de Montevideo, un nutrido de ramos conocida, toda joven, que vendrá a hacer más intensas y brillantes las actividades sociales.

Han solicitado alojamiento en el gran Hotel el doctor Roberto Ramondt, señora María Elena Viñegas de Ramondt y las señoritas María Angélica y Dorila Ramponi.

EN LA DIPLOMACIA—

Muy visitado ha sido en Buenos Aires en su alojamiento del gran Hotel el doctor Cardozo de Oliveira, ministro del Brasil en Chile, que después de una permanencia breve en este país, se reintegra a su puesto de Santiago.

El doctor Cardozo de Oliveira que pasó por Montevideo a bordo del "Matsilia" es uno de los diplomáticos de más prestigio del Brasil, habiéndolo representado en varias repúblicas de este continente.

Ya le han visitado su colega el doctor Toledo, ministro del Brasil, el encargado de Negocios de Chile, un representante de nuestra cancillería, caballeros brasileños y otras personas amistades.

En la combinación del domingo próximo parte para Chile el Dr. Cardozo de Oliveira.

El Ministro alemán doctor Paul Goetsch y su señora obtuvieron en la sede de la Legación en el Casino Suárez una fiesta, conmemorando un aniversario de su boda. El doctor Goetsch dijo un discurso recordando la fundación del Imperio Alemán hace 51 años y habló de la prosperidad en que antes se encontraba Alemania y de la situación precaria por que ahora atraviesa, esforzándose en superarla con un nuevo y pronto florecimiento de nuevo cuño. La señora Hedwig Francilo Kaufmann de Guimaraes cantó "Die Lotusblumen" de Schuman con gusto exquisito, como también el Parlazzer que obtuvo en las difíciles facultades técnicas vocales que ofrece, esto puede ser interpretado por maestros.

La señora Hoffmann de Quinche la acompañó en el piano con su maestría de siempre. Ambas fueron largamente aplaudidas y obsequiadas con hermosos ramos de flores. La juventud danzó con entusiasmo y recibió a horas avanzadas de la noche se despedían los últimos invitados de los amables dueños de casa. Entre los numerosos concurrentes recordamos a las familias de Miller, Quineke, Linne, Bernitt, Bayer, Staudt, Grebe, doctor Scroeder, Schisel, Pies, Rothmann, Moller Melchers, Warth, Brohland, señores Degener y Simonis, doctor Pou Orfila, el cónsul del Brasil señor Guimaraes y señores el conde González Vega, presidente del Centro Germania y algunos señores del Directorio con sus familias, la señora de Staudt, señora Loesche, señora de Ibarra, los señores Bastet, Lindner, Nelke, von Guenther, Vicente de López, Jungebiut, Mayer, Textmeyer señor Rhoden y muchos otros.

El baile del mantón que tiene lugar hoy concentra todo el interés de la sociedad

Señorita Ema Landín, que el próximo mes contraerá enlace con el caballero Arturo Jorio.

El clásico mantón de Manila

El baile de mañana es, pues, un homenaje a la moda actual. Además de este interés que basta por sí solo para garantir su éxito, tiene esta iniciativa mundana, otro factores que decidieron en ella su finalidad y el significado de la Comisión que la patrocina. El resultado pecuniario que de ella se obtenga se repartirá entre tres instituciones caritativas que son, el "Instituto de Ciegos", "La Bonne Garde" y "L'Unión Jeune D'Arc", a cuyos fines nuestra sociedad ha acudido siempre en sus obras. La Comisión tiene a su frente la gentil figura de la Sra. Elvira Serratosa Cibils de Vidiella, cuyo nombre es galardón de positivos éxitos para cualquier empresa en que figuraron juntamente la atención. En cuanto al arreglo del salón, fué bajo la inteligente dirección del señor Remigio García Moreno. Actuarán como testigos en el contrato civil, por parte de la novia, los señores A. Machado y Carlos J. García Moreno y por la del novio, los señores Domingo Arambura y Francisco Segui.

VIAJEROS—

A principios de mes llegaron de Buenos Aires la señora María Saavedra de Pizarro y la señorita Laura Pinasco Sagrera. Esta última viene a despedirse de sus muchas amistades en esta sociedad, pues en Marzo próximo contraerá enlace en la ciudad vecina.

—Regresaron a Buenos Aires el señor Ricardo A. Palacios y su familia.

—Partieron anoche para Santa Ana de Livramento, el señor Juan Méndez Díaz, su señora Carolinina Calero y su pequeño hijo.

—De Río Negro llegó el señor Julio Soiredo Sin.

—De su estancia en el interior, la señora Carola Saffons de Lisa y sus niñas.

—A Buenos Aires, regresó el señor Luis Olivedo Zamalloa.

—Para Buenos Aires, el señor Julio Micoud.

—De Maldonado, el señor Serafín Gómez.

—Partieron anoche para Buenos Aires, el señor César Díaz y su señorita hija Elena Díaz Fournier.

—Para Buenos en estos días para la Colonia Suiza, el doctor Eduardo Parasé, su señora Pepita Reyes Lerena y sus hijos.

—Regresaron a Buenos Aires después de haber pasado una temporada entre nosotros, la señora Ercilia Wilson de Arana Sella y sus hijos Ercilia y Daniel.

ENLACES—

Ha quedado concertado para los primeros días de Febrero, la boda de la señorita Julia Ayala Villademoros con el señor Daniel de Medina. La novia parte partirá para Durazno, donde fijará su residencia.

COMPATRIOTAS Y CONOCIDOS EN EL EXTERIOR—

Actualmente se encuentran en La Paz (Bolivia) el señor Marcelino Echeverría, ingeniero uruguayo que viajan por América hace cerca de tres meses. De allí se dirigirán al Brasil.

—En Cachueta (D. Aires) está enfermo gravemente don Hayas Echeverría Arocena, portelo que hace poco nos visitó.

GENTE DE BUENOS AIRES—

—De Buenos Aires han llegado las señoras Sara Gonzalo, de García Herrera y sus hijos, señoritas Felisa y Esther Onrubia, Carlos y Valentín Acevedo, Enrique Ibáñez, Antonio A. Pardo, José M. Alvarez y señora Federico Baldassarre y señora, Rosalía Baldassarre, Federico J. Zotelda y familia, Emilio Sainz y familia, Mario Repetto, Oscar Nicholson.

—Ha llegado el Dr. Guillermo Pérez Wright, quien pasará unos cuantos días bañándose en nuestras playas.

—El 21 del corriente a las 5 de la tarde, se realizará en la casa particular del Intendente Municipal, la boda de la señorita Noemí Machado con el señor Remigio García Moreno. Actuarán como testigos en el contrato civil, por parte de la novia, los señores A. Machado y Carlos J. García Moreno y por la del novio, los señores Domingo Arambura y Francisco Segui.

CRUZ ROJA URUGUAYA—

El Comité Central de la Cruz Roja Uruguaya, a iniciativa de su Delegada en Paysandú, señorita Santa María de Callorda de Acosta, ha aprobado la organización de la Comisión de Paysandú como se manifiesta en la nota que sigue:

Paysandú, 14 de Enero de 1922.—Señora Presidenta de la Cruz Roja Uruguaya, doña Aurelia Ramos de Segarra, — Montevideo. — Distinguida señora: Tengo el agrado de comunicar a Vd. que con fecha 12 del corriente mes ha quedado formada en esta ciudad la Comisión de Cruz Roja Uruguaya, en la forma siguiente: Presidenta, Isabel Santa María de Callorda Acosta; vicepresidenta, Magda Sena Braga de Segarra; secretaria, Laura Lawlor de Pedoja; secretaria, Silvia Freitas de Braga; vocales, Lola C. de Lombardini, Angela B. de Lerzani, Elvira Pallas de Horta, Adela S. de Pérez Montebruno, Blanca Marco del Pont de Del Pino.

Tengo el honor de saludar a usted y por su intermedio a los demás miembros que componen este Comité Central. — Isabel Santa María de Callorda Acosta, presidenta. Silvia Freitas de Braga, secretaria.

ENFERMOS—

La señora Juana E. de Favaro continúa muy grave.

—En el mismo estado delicado de la señora Emilia Silva de Muñoz.

—El señor Juan J. Illa Moré no continúa mejorando.

—Enfermo el señor Gabriel Varela Huertas.

—Restablecido el señor Mario Maciel Fernández.

—El señor Rodolfo Sardá está restablecido.

—Es muy delicado el estado del señor Roberto Malburn.

—El doctor Alberto Pizarro está bastante delicado de salud.

—El señor Enrique Real de Azúa y su esposa María Antonieta Piñeiro están ya restablecidos.

—Mejorado el señor Julio Lavalleja.

—Enferma la señorita Margarita Pons Martínez.

—El señor Leopoldo Caravia se encuentra algo mejorado.

—El niño Jorge Matto - Villa continúa muy delicado.

—Algo enferma la señora Margarita Platero de Alvarez Mourelle.

NECROLOGICAS—

César Bonomi. — Intenso pesar ha causado el fallecimiento de don César Cosi Bonomi. La inhumación de sus restos, efectuada en el Cementerio Central, fué una demostración elocuente del dolor que su desaparición ha motivado.

El señor Carlos Sanguinetti

Víctima de cruel enfermedad, contra la cual nada valieron los recursos de la ciencia, falleció el señor Carlos Sanguinetti acaudalado comerciante de esta plaza, y persona muy querida y vinculada en todos los círculos sociales.

A sus deudos presentamos nuestras sentidas condolencias.

CAFE-YERBA-TE
VENUS
MARCA REGISTRADA
Frizzera y Parada
AV. GARIBALDI 2174
TEL. URUG. 1316 AGUADA

Para toda clase de trabajos tipográficos, dirigirse a los talleres gráficos de este diario
ECONOMIA Y PRONTITUD
Rincón, 537 - Plaza Matriz

Automóvil a Atlántida
Se ha establecido un servicio de automóvil entre Montevideo y Atlántida, todos los domingos y días festivos.
Salida a las 8 a. m. del Café Avenida, 18 de Julio y Río Branco.

Compañía de Aguas Corrientes
SECCION OBRAS SANITARIAS
STOCK PERMANENTE DE
BAÑOS-LVATORIOS-BIDETS-WATER-CLOSETS
ULTIMOS MODELOS
Almacenes de venta — ZABALA esq. RINCON

PIDAN PRECIOS DE
Carbón
COCINA Y CARDIFF, A LA COMPASIA
Gueret's
CERRITO 367 Teléfono 3008 Central

Crédit Foncier de l'Uruguay
1426—CALLE TREINTA Y TRES—1430
MONTEVIDEO
PRESTAMOS HIPOTECARIOS
Amortizables en largos y en cortos plazos.
Condiciones ventajosas.
A. BOREL, Gerente.

Banco Italo-Belga
CALLE ZABALA 1412
Capital Frs. 50.000.000
Reservas » 25.000.000
Casa matriz: Amberes. Sucursales: París, Londres, Río de Janeiro, Santos, San Paulo, Campinas, Buenos Aires, Valparaíso.
Agente del Credito Italiano.
Corresponsal oficial del Banco Nacional de Bélgica

Ecos del Turf

La medida de la cancha

El Intendente del Hipódromo, señor Villegas, acompañado por su auxiliar, señor Speranta, realizaron anteayer la medición de la pista de Maroñas, posiblemente como consecuencia de los rumores corridos con tanta insistencia con motivo del os records que se han venido marcando desde que se hicieron las últimas reformas.

Viéndolos realizar ese trabajo, tratamos, después de ello, de obtener algunos informes que no nos fueron proporcionados por dichos funcionarios en virtud de la consiguiente reserva que deben guardar hasta d arrecanta a quien corresponda.

Pero, con todo, logramos averiguar que los tres estaba bien medidos: que esos dos mil ochocientos metros en donde se marcaron 2'22, y esos dos mil quinientos en donde anduvo Shahriar en 2'33, son exactos. Y si en algunas carreras en que hubo diferencias fué precisamente en las que partían de la curva nueva, que fué la que construyera el señor Rodríguez Larreta. Y hasta no ha habido ningún error a informar, por quien puede saberlo como lo es el señor Segarra, — Montevideo. — Distinguida señora: Tengo el agrado de comunicar a Vd. que con fecha 12 del corriente mes ha quedado formada en esta ciudad la Comisión de Cruz Roja Uruguaya, en la forma siguiente: Presidenta, Isabel Santa María de Callorda Acosta; vicepresidenta, Magda Sena Braga de Segarra; secretaria, Laura Lawlor de Pedoja; secretaria, Silvia Freitas de Braga; vocales, Lola C. de Lombardini, Angela B. de Lerzani, Elvira Pallas de Horta, Adela S. de Pérez Montebruno, Blanca Marco del Pont de Del Pino.

Tengo el honor de saludar a usted y por su intermedio a los demás miembros que componen este Comité Central. — Isabel Santa María de Callorda Acosta, presidenta. Silvia Freitas de Braga, secretaria.

ENFERMOS—

La señora Juana E. de Favaro continúa muy grave.

—En el mismo estado delicado de la señora Emilia Silva de Muñoz.

—El señor Juan J. Illa Moré no continúa mejorando.

—Enfermo el señor Gabriel Varela Huertas.

—Restablecido el señor Mario Maciel Fernández.

—El señor Rodolfo Sardá está restablecido.

—Es muy delicado el estado del señor Roberto Malburn.

—El doctor Alberto Pizarro está bastante delicado de salud.

—El señor Enrique Real de Azúa y su esposa María Antonieta Piñeiro están ya restablecidos.

—Mejorado el señor Julio Lavalleja.

—Enferma la señorita Margarita Pons Martínez.

—El señor Leopoldo Caravia se encuentra algo mejorado.

—El niño Jorge Matto - Villa continúa muy delicado.

—Algo enferma la señora Margarita Platero de Alvarez Mourelle.

NECROLOGICAS—

César Bonomi. — Intenso pesar ha causado el fallecimiento de don César Cosi Bonomi. La inhumación de sus restos, efectuada en el Cementerio Central, fué una demostración elocuente del dolor que su desaparición ha motivado.

El señor Carlos Sanguinetti

Víctima de cruel enfermedad, contra la cual nada valieron los recursos de la ciencia, falleció el señor Carlos Sanguinetti acaudalado comerciante de esta plaza, y persona muy querida y vinculada en todos los círculos sociales.

A sus deudos presentamos nuestras sentidas condolencias.

ENLACES—

Ha quedado concertado para los primeros días de Febrero, la boda de la señorita Julia Ayala Villademoros con el señor Daniel de Medina. La novia parte partirá para Durazno, donde fijará su residencia.

Tom Mix

Se ven en hito de Pellegrini y Vaporosa para la temporada que viene al que ha sido necesario aplicarle fuego en un sobrehueso que le apareciera en un reino de antero.

Tendrá por consiguiente que, mantenerse sin training por una temporada.

Polo de Oro

Reaparecerá en el premio Río de Janeiro

El pensionista de Juan Pellegrini sufrió algunos serios contratiempos en el desarrollo de la Revancha, resultando lastimado como consecuencia del alcance que le dieran algunos de los competidores.

Ya se encuentra sano y se le trabaja con regularidad, debiendo hacer la rentrée en el premio Río de Janeiro donde no es difícil sea piloteado por Manuel Tapia.

La Carabela ensaya al freno

LA CARABELA — de la que no sabemos aún si se va o no para el Brasil — se estiró en una modesta partida de sietecientos metros, a medio correr.

La subía Antonio Batista.

Pripool

GRAN CANDIDATO.

EL DOMINGO

PRIPOOL a pesar de los 57 kilos, es indicadísimo en un compromiso del domingo. Corre como nunca y se entiende tiene en él una confianza ilimitada. En cuanto de triunfar, el hijo de The Whirlpool disputará después el premio Carlos Pellegrini. Pero dicho, actuará en el Río Janeiro en el cual lleva cinco kilos de ventaja el ganador del Derby Nacional.

Pripool ayer con Montero, pasó la recta a medio correr, siendo de galope hasta los mil de donde partió a la par de ENDERASO. con Rivero, clavando un minuto en mil metros.

Los primeros 800 los anduvo en 48 y en las distancias finales anduvo así:

Ultimos 800 metros—47 2/5
200 " —12

El trabajo mencionado nos dejó la mejor impresión

Viriato pasa en 59' los mil

VIRIATO, que correrá el clásico Bueno Aires en la piedad de la forma, produjo un aporte excelente, lo que un embargo no es de extrañar dadas sus notorias velocidades.

El hijo de Universal, con Silveira, recorrió mil metros en 59, con estos tiempos parciales:

Primeros 200 metros—18 1/5
400 " —17
Ultimos 600 " —35 1/5
800 " —52 1/5
1000 " —1' 4 2/5

Como se ve, el trabajo cumplió en tren muy suave para finalizar corriendo de firme.

¿La clase se consigue a palos?

EL CASO DE CARANERO

Por lo visto, Pleinart cree que CARANERO puede dar más de lo que hace en sus carreras. Y ultima que esa aparía que demuestra en público hay que sacarsela a palos.

Ayer ordenó que le dieran una paliza, a cuyo fin puso a HIVO-LI para que le sacara el cuero. Pero por lo visto CARANERO pidió la cosa y dispuso a tiempo, pasando los 700 en 42 2/5. ¡Pero eso no fué obra de palos que, después de todo, triunfo, le acomodaran la pulitura dispuesta.

Era dirigido por J. López.

Del Stud Goyabos

ENCANTADORA - INCIERTO - RIQUET

ENCANTADORA, con la que se corrieron una fija el domingo, y solo entró cuarta, sigue en sus trabajos fenomenales que obligan a tantas medidas.

Con Maraña, anduvo los 700 en 41 clavados, sin mayor esfuerzo.

INCIERTO, fué trabajado por Maraña, en la partida de sietecientos metros anteayer.

Por donde lo prueben al hijo de Diamond Jubilee, rojo!

RIQUET, que hará un gran papel en el compromiso del domingo, fué trabajado por Celestino Gómez en dos partidas: una, muy suave, de 700 metros en la recta para seguir de palo y otra, en competición en 500 metros sin esforzar alguno en 29 1/5.

Prendusky

Ha reanudado el training

El nieto de Diamond Jubilee, que experimentara tentas bajas y altas en el curso de la campaña, tuvo hace poco que interrumpir el training cierto consecuencia de encontrarse manco.

Sano ya ha reanudado los ejercicios preparatorios para una pronta rentree.

Carlos Rodríguez

Parte para el Salto, a ejercer su profesión, este entrenador que tantas veces ha sido citado en la piedad la tres años Mala Compra.

En caso de que el viaje se realice la bija de Old Man será entrenada en lo sucesivo por Galdobeno (el del stud Express).

Laborí

Noticiamos días pasados el regreso a Maroñas, desde el Haras Los Pinos, de este hijo de Moorcock que evidenciara enormes lucidas en su más de una oportunidad.

Laborí se ha transformado, es otro caballo puede decirse, y se encuentra magníficamente bien de su riñón.

No cabe duda que realizará una lucida campaña, sin duda.

Pocker

Es un dos años, por Maroñas y Escalar a Rodrigo hermano entero de Pares Dobles—cuya preparación atiende Pie Queiros.

Pocker se encuentra indigestado, con cuarenta grados de fiebre y su estado es bastante grave.

Windsor

Hace días venímos diciendo que el hijo de Maroñas no se encontraban en buena condiciones de los remos.

Y ahora se nos informa que hoy se le ha aplicado fuego en una pata.

Estaba previsto.

Gondolero

Este dos años, que acaban de realizar un hermosos trabajo de 1.600 metros, figura en el candidato para la primera prueba de productos, se manco de la paleta, habiéndosele ya aplicado un cáustico.

Parece que el mal que aqueja al hijo de The Whirpool no es de mayor gravedad.

Zorzel-Metropole

ZORZAL, con Tapia, fué trabajado en la tarde de ayer, en competición en 500 metros sin esforzar alguno en 29 1/5.

Ambos fueron a la par de METROPOLE con Correa de un cuerpo, pero sabido es que Zorzal no se esforzaba en sus ejercicios.

El tiempo total fué de 1'1, los primeros mil metros se recorrieron en 42 1/5, los últimos doscientos en 12 4/5.

El trabajo en directo

Dis Donc

1'31 LOS 1500

DIS DONC debe hacer la retirée 25, en perfectas condiciones. No parece, que el hijo de Let Fly zamara sin mayor esfuerzo.

Ayer con la monta de Ferrazzi puso 1'31 clavados en 1500 metros. En las diversas distancias anduvo así:

Primeros 200 metros—12 4/5
400 " —25
800 " —49
1200 " —1' 14 1/5
1500 " —42

Cardal y Mafarca

CARDAL actuará el domingo en la carrera de 1900 metros en donde tiene mucha chance, y MAFARCA descerrará de la 1.a para actuar en el premio Honorio. Ayer el primero con A. Barbella y el segundo con Arroyo, recorrieron 800 metros en 47 1/5, al trote, en muy buena forma, sobre todo el primero que dominaba en buena forma.

En los últimos 600 metros "echaron" 35, y en los 300 finales, 17 3/5.

Berretin

BERRETIN tiene mucha confianza en su compromiso del domingo si es que Garrafal no le resulta un gran mal aparecido a último momento.

El hermano de Britsol, con Astolfo, mayor parecido a MAPROLIS, con Avero, en 47 1/5 los 800.

Los trescientos finales los anduvieron en 17 3/5, bien al trote pero pendo con mejor soltura Berretin.

Blue Devil, el de la fija

BLUE DEVIL, que debe ser el favorito de la carrera de preguntos de la reunión, estuvo hoy trabajando en la partida ayer con A. Batista, a la par de 685 YEZIO, que lo fué con Aunciel Avero. Domino el segundo por cerca de un cuerpo y de una cabeza diadas sus ligerezas y la diferencia de peso.

El tiempo total fué de 41.

Zorro Polar

A este crack nuestro — recordará — del stud Atahualpa, le ha dado aplicado hoy, luego de una pata.

Parece que el mal que ha aquejado esta cura, no es de gravedad.

La corrida de Pícaro

FUE EN 1' 38"

Como se ha afirmado que el hijo de Let Fly trabajó en 1'19 los 1000 metros, nos permitimos mantener nuestra afirmación de que el verdadero tiempo empleado fué 1' 38", y con muchas sobras.

Y de paso agregaremos que aun cuando no hubiera marcado ese tiempo, siempre el pensionista de Ferrazzo tendría una chance excepcional en su carrera del domingo, dados los grandes progresos que ha experimentado en su training.

Garrafal reprisa

El hijo de Marck Plower, ha vuelto de la playa en magníficas condiciones. Está lo que se dice precioso, y ha de hacer un cabrerga al dominio venidero.

Según Obermin ayer no tiene monta. (Nos pulpita que ya ha de tener asegurada una de las buenas...)

—¿Nos permite, David, una interrupción? ¿Qué caballo de la reunión a usted más confianza de todos los que ha montado?

—¡Oh! He corrido a muchos y muy buenos, pero mi crack fué siempre Irigoyen.

—Es verdad; con él ganó varias e importantes carreras.

—Además todas las que deseaba, así como perdí las que quería.

—Es una manera me olvidar el oscuro no le pudo ganar a mi Inocte, un gran burro. Algunas veces me acuerdo de Palermo, pero cuando a mí me parecía bien, Starling tenía que estrellar al Jardy.

—Recuerda usted la carrera que le ha dejado más alicaído?

—Oh, sí! Fué con Primielo, en el Gran Premio Nacional. Ese lance la propuse especialmente y lo aprovechó cuando mandaba el caballo. En mis manos y algunos segundos me ganó alrededor de cien mil pesos más bien más que menos

—Y los últimos 600 metros los anduvo equivocado el día que me parece que no pudo ganar en las carreras. Compró una estancia en Córdoba, varias propiedades en varias partes, entre ellas unos studs; prestó dinero a personas influyentes, que tenían la obligación de salvarme en cualquier trance apurado y llegó a ser el hombre más rico que pisó el globo terráqueo. Pero un día...

—¿Que le pasa, David? Tiene usted lágrimas en los ojos...

—...un día el público, que yo creía muy manso, se sintió ofendido, me silbaron, me gritaron, me arrojaban piedras, y entonces fué yo...

—¿Está decompuesto, amigo? ¿Qué le pasa, hombre?

—...que quise disparar, salir por un lugar por el que nunca había entrado; busqué enfocar en sitio seguro para librarme de las iras del populacho y me salvé... pero... Todo no ha terminado en esta vida!...

El reportendo no quiso oir nimarú.

Tiberius

TIBERIUS, con el que ana ese se corrieron ayer de una tija, el de 2a por los cuatros idea de que esté en condiciones de creer mucho en su chance.

El hijo de Sir Jo Hug Charmine trabajó esta mañana en 700 metros, clavo que aparece Albarracín, en 42, con 12 en los 200 últimos.

No tiene nombre

NO TIENE NOMBRE, con Sastiano Batista, floreo en 1500 metros en 1'41.

Le que no tiene nombre ya que aún continúa en trainning esta burrita, comiendo avena que podría ser utilizada en otros elementos.

Chiripero

NO TARDA EN SALIR DE PERDEDOR

A pesar de que se anunció que CHIRIPERO sería llevado a Palermo ello parece que no se realiza, a lo menos por ahora. El hijo de Chiripa ha de salir pues, de perdedor en Maroñas.

Hoy, con Muraña, para la partida de 700 en 42 2/5.

CARAN D'ACHE con J. López realizo partida mediocre de 700, en 47.

HORUS, con Ferrazut y POLIDOR con Montero, pasaron los 800 en 47 1/5, dominando el segundo que ha demostrado buenos adelantos.

Trabajos de poca monta

SILENA con Montero, y FLORO AZUL con Rivero, clavaron el minuto en mil metros.

Ambos pronto figurarán bien.

CHIQUILINA está en condiciones de ganar la segunda. La trabajó J. Batista en la partida de 800 a la par de CHIRUTTO con el pródi, marcando 48 y dominando bien la hermana materna de Taft.

CARAN D'ACHE con J. López realizo partida mediocre de 700, en 47.

HORUS, con Ferrazut y POLIDOR con Montero, pasaron los 800 en 47 1/5, dominando el segundo que ha demostrado buenos adelantos.

Procónsul corre mucho

PROCONSUL acaba de producir una corrida excelente en 2'3 y quintos los dos mil metros y ha seguido en condiciones que aseguraría un triunfo en donde se presente.

UN RECORDMAN DEL SALTO LARGO CON IMPULSO

El negro americano Gourdin que, alcanzó, en 1921 la extraordinaria performance de saltar 7 metros 605 en largo con impulso, batiendo el record obtenido por Patricio O'Connor, en 1901 (7 metros 61).

Banco Británico de la América del Sud
ESTABLECIDO EN 1387
LONDRES, MANCHESTER, BUENOS AIRES, ROSARIO DE SANTA FE, MONTEVIDEO, RIO DE JANEIRO, SAN PAULO, PORTO ALEGRE, RIO GRANDE, PELOTAS, PERNAMBUCO, SANTOS.
Montevideo; Calle 8 Sesta No. 1480.
AGENCIAS
Avenida Agraciada, General Rondeau No. 1412.
Avenida Cordón, Calle Constituyente No. 1414.
Avenida Marcelet, Calle Mercedes R. U. C.
Tipos de interesses hasta nuevo aviso.
En Cuentas Corrientes a la vista . . . 1 o/o anual
Otros depósitos. . . . . Convencional
Caja de Ahorros
A Vencer cada 3 meses . 5 o/o anual hasta $ 1.000
» 6 » 6 o/o » » »
El banco recibe Títulos Valores de Bolsa, etc., en custodia.
1o. Septiembre 1921. Charles W. Drever, Gerente, 3ta.

Banco de Londres y Río de la Plata
ESTABLECIDO EN 1861
En Montevideo: Sucursal 1.a calle 25 de Mayo 402. Agencia, Río Negro 1653
AGENCIAS EN PAYSANDU, SALTO Y RIVERA
LONDRES (Casa Matriz), PARIS, AMBERES, LISBOA, MANCHESTER (Agencia), BRADFORD (Agencia)
NUEVA YORK (Agencia) 68 William Street.
SUCURSALES en las principales ciudades de la República Argentina, Brasil, Chile, etc.
El Banco da y toma giros y emite cartas de crédito sobre las principales plazas del mundo. Giros postales sobre Italia.
ABRE CREDITOS PARA IMPORTACION DE MERCADERIAS
Recibe DEPOSITOS a plazo fijo y en Caja de Ahorros. Cuentas Corrientes, Custodia de títulos, Descuentos. Adelantos y en general se ocupa de todas clase de operaciones bancarias. Edo. RICHARDS, Gerente.

BANCO COMERCIAL
Establecido en el año 1857
CERRITO esquina ZABALA
Capital realizado . . . . $ 2.000.000
Fondo de reserva 1.540.000
DIRECTORIO — José Serrato, presidente; Manuel Galliussi, vice-presidente; Nicolás Farrando, Pedro Ortiz de Taranco, doctor José Irureta Goyena, doctor José Pena de Bustamante y Pedro Arnous Rivière, vocales.
Realiza toda clase de operaciones bancarias
ARTURO DAVIE, Gerente.

Banco Español del Río de la Plata
— Calle 25 de Mayo esquina Zabala —
CASAMATRIZ - BUENOS AIRES - Reconquista núm. 200
Establecido en 1886
Capital suscripto . . . . $ 100.000.000
Capital realizado . . . . $ 98.875.880
Fondo de reserva . . . . $ 49.380.452 97

Sucursales y Agencias en toda la República Argentina
Sucursales en el Exterior: Barcelona, Bilbao, Coruña, Oviedo, Guadalajara, Madrid, Paris, Burdeos, Londres, Marsella, Rio de Janeiro, San Sebastián, Sevilla, Valencia y Vigo. Corresponsales directos en todos los países.
Emite Cartas de Crédito, letras de cambio y transferencias por cable, compra y vende títulos y valores en las plazas comerciales de Europa y América, encargándose de cobrar intereses y títulos en custodia. — Descuentos y cobranzas de pagarés y letras.
Hasta nuevo aviso, abona por depósitos:
En cuenta corriente, 1 o/o anual.
A plazo fijo con preaviso:
En cuenta de Ahorros:
Hasta $ 1.000, 6 anual.
Mayor cantidad, Convencional.
Cobra por anticipos en cuenta corriente, valor y conformes, comercionel.
Monte video, 1.o de Octubre de 1918.

BANCO POPULAR DEL URUGUAY
Calle 25 de Mayo, 402
Capital autorizado . . . . $ 5.000.000
Capital realizado 3.000.000
DIRECTORIO — Dr. Rodolfo Artagaveytia, presidente; José Luis Carvalhido, vice-presidente; Antonio Olegui, secretario; Dr. José V. Carvalhido, Antonio Raffo, vocales; Esteban Ribera, Director Gerente.
DESCUENTOS - CUENTAS CORRIENTES CAUCIONES
Giros, Ordenes Telegráficas y Cartas de Crédito sobre las principales Plazas del mundo y pueblos de Italia y España.
TASA DE INTERESES
ABONA
sobre saldos acreedores en cuenta corriente . . 1 o/o anual
» Cuentas Corrientes acreedores. . . . »
En cuentas hasta $ 1.000: . . . . »
Después de 3 meses . . . . »
Caja de Ahorros:
Después de 30 días . . . . Convencional
A vencer cada 3 meses . . . . 6 o/o anual
A vencer cada 6 meses . . . . 6 o/o »
A vencer cada 12 meses . . . . Convencional
Depósitos fijos . . . . »
pagando siempre el más alto interés de plaza.
COBRA...
...tos y cauciones Convencional, sobre cuentas corrientes, deberá

LONDON & BRAZILIAN BAN, LiMmited
1477-CALLE ZABALA-1477
Capital suscripto (150.000 acciones de £ 20 cu.) £ 3.000.000
Capital integrado 1.500.000
Fondo de reserva 1.500.000
CASA MATRIZ: 7, Tokenhouse Yard, Londres, E. C.
SUCURSALES
INGLATERRA: Manchester (36 Charlotte Street). — BRASIL: Río Janeiro, Para, Maceio, Ceará, Maranhao, Pernambuco, Bahía, Santos, Sao Paulo, Curityba, Río Grande do Sul, Porto Alegre y Pelotas. — ARGENTINA: Buenos Aires y Rosario de Santa Fé. — FRANCIA: Paris, 15 Rue Scribe). — ESTADOS UNIDOS: Nueva York (Agencia), 66 Wall Street). — PORTUGAL: Lisboa, Oporto.
El Banco tiene Corresponsales en las principales ciudades y pueblos de Portugal, Francia, España, Italia, Bélgica, Noruega, Suecia, Dinamarca, Holanda, Suiza, Grecia, Serbia, Turquía, Siria, Palestina, Egipto, Norte y Sud América, Sud Africa, Australia, Nueva Zelandia, China y Japón.
El Banco emite Giros y Cartas de Crédito sobre todos los países que procedan.
TASA DE INTERESES
El Banco abona:
En Cuenta Corriente a la vista: . . . . 1 % anual
Por Depósitos a 30 días de aviso . . . . 4 % »
» » 60 » » . . . . 5 % »
» » 3 meses fijos . . . . 6 % »
» » 6 » » . . . . 7 % »
En Caja de Ahorros con libreta a vencer cada 3, 6 o 12 meses, hasta . . . . 6 % »
Se encarga de toda clase de negocios bancarios.

AVISOS ECONOMICOS

Hasta 20 palabras $ 0.30
POR TRES PUBLICACIONES

HIPOTECA. Con buena garantía coloco $ 50.000 al 8 olo. Misiones 1385, L. V. Castro. 181-En.24.

CONTABILIDAD — El 1.o de Febrero empezará un curso para jóvenes de 16 a 18 años. L. Delpech, B. Mitre 1264. 167-En.31.

COLEGIO COMPAYRE
MINAS 2035
El 6 de Marzo comienzan las clases: Elementales, Ingreso, Idiomas, Teneduría de Libros, Taquigrafía, Máquina y Nocturnas para Adultos. Profesores competentes para cada asignatura, y con un local amplio e higiénico. Programas y textos de las escuelas del Estado. 158-Feb.18.

CIGARRERIA "CENTENARIO". Gran surtido en cigarros. Se pagan boletos carreras. Teléfonos; Cop. y Uruguaya 2286 Central. Buenos Aires 742 esq. Ciudadela. 3914.Pte.

AUTOMOVILISTAS, cuando necesiten neumáticos y accesorios, consulten nuestros precios, que son los más convenientes de plaza. — Guelfi y Cía. 3916.Pte.

VENDESE AUTO "OSMOVILE" — 6 cilindros, doble faeton, completamente nuevo. 6000 kilómetros recorridos. Cerro Largo 1530. Teléfono Uruguaya 1865. (Cordón). 3917.Pte.

AUTO VENDESE, LIMOUSINE, marca europea, marcha garantida y por una tercera parte del costo. Cerro Largo 1530. Teléfono Uruguaya 1865 (Cordón). 3917.Pte.

LUNES. — Capeleti: martes, Nasin; Miércoles, osbuc; Lunes, Canelloni; Viernes, Vacalao; Sábado, mondongo. Domingo, carcoles. — Restaurant Ravechino. Ciudadela 1268. Teléfono 2785. 3918.Pte.

RESTAURANT "INTERNACIONAL" (En Colón). — Comidas especiales. Minutas, extras, sandwiches, vinos nacionales y extranjeros. — Salón para banquetes. — La Uruguaya 211 (Paso). 3919.Pte.

EN COLON se inauguró la Provisión "La Gloria", en los ramos de Confitería, fiambrería, frutas y comestibles en general. Camino Nacional casi esq. Lezica. 3920.Pte.

LA GLORIA — (En Colón).— Especialidades de la casa: castañas asadas, pan dulce, frutas y dulces secos. Camino Nacional casi esq. Lezica. 3920.Pte.

EMPRESA DEL PARQUE. — Pompas fúnebres, carruajes y autos remise, taxímetros. Juan Vizziano. 18 de Julio 1895 esq. Sierra. Teléfonos: Cooperativa, Uruguaya 16 (Cordón). 3921.Pte.

"LA ECONOMICA". — Barraca de carbón, leña, cereales y forrajes. Llevamos a domicilio (consulten precios). La Uruguaya 314. (Aguada). San Martín, 2487. 3923.Pte.

RESTAURANT "SUD AMERICA". De Manuel Fernández, donde se come la gran (grillada) a la minuta, preparada por su dueño. Mercado Central 75. 3924.Pte.

CARLOS DEL CIOPPO. — Sastre cortador, con diplomas y medallas de oro, de varias Academias europeas, selecto surtido de casimires ingleses y franceses. Calle Ituzaingó 1431, entre 25 de Mayo y Rincón. 3925.Pte.

GRAN HOTEL Y RESTAURANT "Juancito". Gran comedor de verano. (Servicio a la Carte). 724 Plaza Independencia 726. (Costado Sur). 3913.Pte.

GRAN RESTAURANT Y POSADA Franco Uruguaya. Amplias habitaciones. A 50 metros de la Estación del Ferrocarril Central. Paraguay 1679. 3912.Pte.

FELISBERTO L. CARAMBULA, escribano. Estudio Plaza Independencia 719. 3911.Pte.

RAMIRO MAS PARDO. — Escribano, atiende todo asunto relacionado con su estudio. Dirigirse a departamento Florida. 3909.Pte.

LA CONOCIDA mueblería y tapicería Tassistro. 18 de Julio 1215, liquida sus muebles por cambio de local. 3908.Pte.

REGIMEN BANCARIO. — Interesante folleto por don Pedro Ocsio. Está en venta en la Librería Barreiro, 25 de Mayo y Juan C. Gómez. Precio del ejemplar $ 0.40.

COMISIONES Y COBRANZAS importantes acepta R. Lens, exjefe de Estación Colón, F. C. C. Jubilado, honroso certificado, garantía con inmuebles. Dirigirse: Constitución 2080.

TABLA DE PESAS Y MEDIDAS legales y oficiales. Se venden en Rincón 583. Si está interesado en adquirirlas, apresúrese a comprarlas antes que se agoten. Precio del folleto, $ 0.20.

BURNETT Y SARTORI. Cirujanos dentistas. Correcciones de anomalías dentarias (Ortodoncia). Calle Sarandí, 562, Plaza Matriz, Montevideo. Hora fija. Teléfono: La Uruguaya 1585, Central. Pte.

LOS NIÑOS DE CAMPAÑA deben disfrutar también de la alegría de tener juguetes. El bazar Cantú manda cajas llenas de juguetes, libre de porte desde $ 1.00 hasta $ 5.00. Pida informes hoy mismo. Tenga confianza en nosotros que somos los más interesados en dejarlo contento, Ituzaingó 1418. 2281-Pte.

SI UD. tiene buen paladar pruebe el té de Ceylán. Bazar Cantú, Ituzaingó 1418.

MONOMOVILES, autos, cochecitos plegadizos, bicicletas con sidecar, dibujante luminoso, biógrafos, caballitos de hamaca, velocípedos y muchos otros juguetes finos de la mejor calidad, ha recibido el Bazar y Juguetería Cantú, Ituzaingó 1418.

COMETAS-ZEPPELINES a 0.50 cts. tenemos unas que remontan admirablemente. Juguetería y Bazar Cantú, Ituzaingó 1418.

PRUEBE nuestros bombones y los preferirá a todos sus similares. Son bombones superiores, sin mezcla de ninguna clase. Bazar Cantú, Ituzaingó, 1418. Teléfono 1523 Central.

LIBROS DE CUENTOS de lujo para regalo, pida en el Bazar y Juguetería Cantú Ituzaingó 1418.

DESEA UD. encontrarse en pleno Oriente? Compre una cajita de Incienso Arabe perfumado para sahumar salones que vende el Bazar Cantú, Ituzaingó 1418. Teléfono, 1523 Central.

SI QUIERE UD. comprar a su gusto y economizar dinero adquiera sus juguetes en la Juguetería y Bazar Cantú, Ituzaingó 1418.

SI UD. quiere que su novia no lo olvide obsequiela con un bonito cartucho-cretona de bombones que vende el Bazar Cantú Ituzaingó 1418.

TRAJES e impermeables se arreglan, tiñen, limpian y planchan. — Casa Scaravino, Paraguay 570. — Tlf. Uruguaya 3688 Central.

IMPOTENCIA, pérdida de la memoria, falta de energía, insomnio. Específicos homeopáticos Dr. Hill. Depositarios "La Popular Homeopática". Yaguarón 1312.

ARSENOBENZOL, (606) dinizado. Específico homeopático contra la sífilis. Hemos recibido "La Popular Homeopática". Yaguaron 1312.

GONORREAS, pérdidas seminales, cistitis y prostatitis. Específicos del doctor Hill. Depositaros "La Popular Homeopática". Yaguaron 1312 entre 18 de Julio y San José. 59-pte.

PROFESIONALES

ESCRIBANOS

ARTURO BARRIERE Y JUAN ZEBALLOS Y. MAGUNA.—Escribano. Escritorio: Florida 1421 (primer piso, Derecha). — Montevideo. 3418-pte.

R. F. RUANO FOURNIER. — Escribano. Estudio, calle 25 de Mayo 492. 3910.Pte.

ANDRES DE GROSSI Y ALCIdes B. dos Santos, Escribanos— Escritorios Independencia 624. Florida. 4021-Pte.

ABOGADOS

GUILLERMO WILSON Y DANIEL CASTELLANOS, abogados Estudio: 25 de Mayo 395, 3er. piso. 4075

DENTISTAS

PEDRO G. MICHELINE Cirujano dentista. — Hora fija. — Soriano 1106, esquina Paraguay.

EMILIO CRESPO — Dentista — De regreso de Europa, ha reabierto su consultorio, 25 de Mayo, 535. Hora fija. Teléf. La Uruguaya 3806 (Central). N.o-36-Pte.

MANUEL IRISARRI, cirujano dentista. Se dedica especialmente a la colocación de dientes fijos y tratamiento y conservación de los dientes naturales. Tratamientos rápidos. Hora fija. Ituzaingó 1413. Teléfono: 3670 Central

MEDICOS

Dr. P. DE PENA, Jefe del Servicio de Cirugía del Hospital de Niños. Sanatorio Quirúrgico, Cerrito 556. Teléfono Uruguaya N.o 3917 Central. Consultas de 7 a 8 1|2 todos los días p 14 a 16 lunes, miércoles y viernes. 177-Pte.

Dr. JUSTO F. GONZALEZ — De regreso de Europa y Estados Unidos de Norte América, atiende preferentemente: Estómago, intestino. (Regímenes alimenticios). Enfermedades de la sangre y microbianas. — Consultas: de 2 y 30 a 4 y 30, excepto sábados. Cerro Largo 1283. 170-Pte.

EL ESPECIALISTA EN ASMA, Dr. Rampini, trasladó su consultorio a Sarandí 445 esquina Misiones. Horas de consulta: de 2 y 30 a 4 p. m. 169-Pte.

Dra. PAULINA LUISI. De regreso de su gira por las principales clínicas de Europa, ha reanudado sus tareas. Paraguay 1286. Tel. Urug. 1327 Central. 131—Pte.

Dr. JOAQUIN LE SALTERAIN (oculista) — Consultas todos los días, menos jueves y feriados, de 2 a 4. Canelones 1262. N.o-31-dic.31.

Dr. JUAN SERVETTI LARRAYA.—Médico. — Especialista en las enfermedades de la nutrición, reumatismo y sífilis.—Tratamiento médico de los cálculos biliares. Consultas: de 1 a 3 p. m., 18 de Julio 1493. pte.

Dr. RUCKER. — Médico oculista de la Facultad de Medicina de París. — Consultas de 3 a 5, menos sábados y festivos. Colonia 1162. Teléfono Uruguaya No. 2138 (Central). 3764-pte.

Dr. HORACIO GARCIA LAGOS—Cirujano. Se mudó a la calle Andes 1287. Consultas: de 2 a 4, excepto los jueves. Rue Z. 98.

VICTOR ZERBINO — Médico de niños. Jefe de Clínica y Policlínica infantiles. Tuberculosis, sífilis, ortopedia. Consultas: de 1 a 3 1|2, 18 de Julio 909. 3117-a.s.e.

Dr. DELGER.—Especialista en enfermedades del riñón, vejiga, próstata, uretra y sífilis. Consultas: todos los días de 2 a 7 1|2 p. m. Trasladó su consultorio a la calle Ituzaingó 1317 entre Sarandí y Buenos Aires.

Dr. ENRIQUE MENDEZ.—Oculista.—Uruguay 1223. Consultas de 15 a 17, exceptuando los jueves. 14-pte.

Dr. JOSE A RAMPINI.—Especialista en asma, (Pulmón), corazón, estómago. 18 de Julio 685 (entre Andes y Convención). Consultas: de 2 a 4 p. m. 3631-pte.

Dr. JUAN A. BADO.—Especialista. Se ocupa exclusivamente de las enfermedades del riñón, vejiga y uretra. Consultas: de 1 1|2 a 3 1|2. Rincón N.o 780. 1064-pte.

Dr. JOSE MARTIRENE.—Médico-cirujano de niños. Se ocupa también de las enfermedades de oído, nariz y garganta en los niños. Consultas: lunes, miércoles y viernes, de 1 a 3 p. m. Colonia 1233. 1722-pte.

Dr. RUCKER.—Médico oculista de la Facultad de Medicina de París.—Consultas de 1.30 a 4 p. m. Sábados y festivos, exceptuados. Colonia 1162. Teléfono Uruguayana número 2123 (Central). 3764-pte.

PARTERAS

NO MAS SUFRIR

ANGELA AGRELO DE QUINteiro, partera. Tratamiento especial para las embarazadas. Se coloca el pesario esterilizado. Consultas de 7 a 10 y de 1 á 5. Recibe pensionistas. calle YI 1572. Telef. Uruguaya, 2454 Colonia. 106.Pte

MADAME A. CATALURDA—Partera. Especialmente en parto. Tratamientos para embarazadas. Recibe pensionistas. Consultas: de 7 a 11 y de 1 a 5. Colonia 1543, esquina Tacuarembó. Teléfono: Uruguaya 401 (Cordón).

NO MAS DOLORES: Mme. Noguez. Partera. Aprobada en Buenos Aires y Montevideo. Especialmente asistencia del parto y operaciones sin dolor. Recibe pensionistas Consultas: de 8 a 10 y de 2 a 5. Colonia 1128. Teléfono: Uruguaya 589 (Central). 3424-pte.

MASAGISTAS

HAMMERLY y Sra. DUPUY DE HAMMERLY, ex-profesor de Europa. Masaje médico e higiénico y especial para adelgazar. Cerrito 567. Consultas: de 12 a 17, menos los sábados. Teléfono: Uruguaya 2429 (Central). 3374-pte.

INGENIEROS

JUAN P. FABINI, Ingeniero. Construcciones en general y especialmente de cemento armado sistema Hennebique. San José 1274. 1522pte.

DESPACHANTES DE ADUANA

VECINO & Cía.

Despachantes de Aduana y Comisionistas. Importación, Exportación y Tránsito. Despacho de Encomiendas Postales.

359 PIEDRAS 361

Dirección telegráfica: VECINOCIA. Teléfono "La Uruguaya" 1516, (Central). — Montevideo.

Rodolfo Fanaro
Despachante de Aduana
Calle Juan Carlos Gomez, 1461
Montevideo - Casilla Correo 189
Teléfono: Compañía de Teléfonos, 1111 (Central)
Sociedad Cooperativa, 615

Julio Morrison
Despachante de Aduana y Comisionista
Importación, Exportación y Tránsito
Teléfs. la Uruguaya, 2111 Central, la Cooperativa 2814 — SOLIS — 1528 Montevideo

Hector A. Seré
Comisionista y Despachante de Aduana
Calle Solís, 1464
Teléfono LA URUGUAYA, 2111.—Montevideo
1435-pte.

Alberto M. Pittaluga
Despachos de Aduana
Importación
Exportación y Transito
Teléf.: La Uruguaya, 392— Central
Piedras 423. — Montevideo.

DELFINO Hnos.
CASA FUNDADA EN 1884
DESPACHOS DE ADUANA
Comisiones y Consignaciones
Teléfono: 1074 Central
441—CALLE PIEDRAS—441
MONTEVIDEO

Rafael Alonso Jerez
Comisionista y Despachante de Aduana
URUGUAYA, 2182 Central y COOPERATIVA
25 DE AGOSTO, 376.—Montevideo

Molinari y Cía.
Despachantes de Aduana
Escritorio, Paraná, 711
T. U. 93 (Central). — Montevideo.

Claudio E. Bonino
Comisionista y Despachante de Aduana
Calle Rincón, 456
Teléf. La Uruguaya, 397 (Central)

Americo Bazzani
Despachos de Aduana
Comisiones y Representaciones
Calle 25 de Agosto número 363
Teléf. La Uruguaya 2135 (Central)

Razetti & Fiorito
Despachantes de Aduana
Calle Solís, 1444
Teléfono LA URUGUAYA 112 (Central)
1426-pte.

GENERALES AL PUBLICO

El vapor italiano "Ansaldo San Giorgio I", terminó la descarga en el Depósito N o 5, la revisación de las mercaderías se efectuará el día 23 de Enero de 1922, de 10 a 12 a. m.

Las notas de reclamaciones, ya sean por faltas de bultos, faltas en los contenidos o averías que resultasen, deberán presentarse dentro de las 24 horas de efectuada la revisación. — Montevideo, Enero 20 de 1922. — Los Agentes: Dodero Hnos. 139-En.24.

AL COMERCIO

VAPOR "HURON"

Se avisa a los recibidores de carga por este vapor, que la revisación de las mercaderías se verificará en los días 23 y 24 del corriente, de las 10 a. m. a las 11 a. m., previa presentación de las facturas originales. — Montevideo, 19 de Enero de 1922. — Christophersen Hnos., Agentes. 172-En.21.

Banco Popular del Uruguay

ASAMBLEA GENERAL ORDINARIA

De conformidad con lo dispuesto por el artículo 12 de los Estatutos, se convoca a los señores Accionistas del Banco Popular del Uruguay, a la Asamblea General Ordinaria que se celebrará el día 24 del corriente a las 15 horas, en el local social calle 25 de Mayo esquina Zabala, para considerar y adoptar resolución sobre la siguiente

Orden del día:

Memoria del Directorio, Balance General y Cuenta de Ganancias y Pérdidas correspondientes al segundo semestre del 13.o ejercicio.

Elección de tres Directores, en cumplimiento de lo dispuesto por el artículo 25.o de los Estatutos.

Elección de la Comisión Fiscal de Cuentas para el vigésimo ejercicio.

Los Accionistas que hayan de tomar parte en las deliberaciones de la Asamblea, depositarán sus acciones a sus recibos de depósito en las Cajas del Banco, hasta cinco días antes del fijado para la reunión, de acuerdo con lo dispuesto por el artículo 14o. de los Estatutos; sin llenar este requisito la Secretaría no expedirá las boletas de entrada.

Montevideo, Enero7 de 1922.

EL SECRETARIO
Enero 21.

Sociedad Cooperativa Telefónica Nacional

ASAMBLEA GENERAL ORDINARIA
(Segunda Convocatoria)

De acuerdo con el artículo 23 y siguientes de los Estatutos Sociales se convoca por segunda y última vez a los señores Accionistas, para la Asamblea General Ordinaria que tendrá lugar el 30 del corriente a la hora 17 en el local social. Plaza Independencia 837.—Montevideo, Enero 15 de 1922.—El Secretario:

500En30.

Dirección General de Aduanas

AVISO

En cumplimiento de la resolución del Ministerio de Hacienda de 12 de Enero del corriente año, se llama y emplaza a todos los introductores de yerba mate que se consideren con derecho al reintegro de sumas abonadas indebidamente por concepto de 112 centésimo por kilogramo de yerba mate, para que dentro del plazo de 30 días se presenten a deducir sus derechos, estableciendo en cada caso la fecha de importación de la yerba y demás detalles pertinentes, y previniéndoseles que vencido dicho plazo no se oirá ningún reclamo, en el sentido expresado. — Montevideo, Enero 17 de 1922. — José S. Hernández, Director General. 159-En.28.

Suministro de carbón y fuel-oil

LICITACION

La Administración General de las Usinas Eléctricas del Estado llama a licitación pública para el abastecimiento de carbón de calderas y combustible líquido, desde el 1.o de Mayo de 1922 hasta Abril 30 de 1923, con arreglo a las condiciones especificadas en el pliego respectivo que los interesados podrán solicitar en esta Oficina, calle Julio Herrera y Obes N.o 1458, todos los días hábiles de 9 a 12 y de 14 a 17 (Sábados de 9 a 12).

Las propuestas serán abiertas en esta Oficina, a las 11 horas del día 14 de Marzo próximo.

125En24 La Gerencia.

PALACIO LEGISLATIVO

LICITACION

Llámase a licitación pública para la provisión de conductores aislados para el Palacio Legislativo, de acuerdo con el pliego de condiciones y demás recaudos que se hallan de manifiesto en la Oficina Técnica del Palacio todos los días hábiles, desde las 9 a las 11 horas.

Las propuestas en el sellado correspondiente se recibirán en el mismo Palacio hasta el 30 de Enero de 1922 a las 16 horas, en que serán abiertas en presencia de los interesados que concurran al acto, reservándose la Comisión el derecho de aceptar la que juzgue más conveniente o el de rechazarlas todas. —

Montevideo, Enero 16 de 1922.

En. 18, 19, 20, 21, 26, 27, 28, 29.

Banco Anglo Sud Americano

SUCURSAL EN MONTEVIDEO

CASA MATRIZ LONDRES

Capital y Reserva £ 13.000.000

Hacemos toda clase de operaciones bancarias y de cambio.

Salvo, Campomar & Cía.

FABRICACION IMPORTACION
EXPORTACION

Hilados, Tejidos en General

Escritorio y Casa de Venta Calle Uruguay, 969 y 975

FABRICAS:

JUAN L. LACAZE, Dpto. Colonia - PASO DEL MOLINO, Montevideo

Banco de Crédito

Casa Central: MISIONES 1423

AGENCIA: Gredis 481 — (Villa del Cerro).

CAPITAL INTEGRADO $ 2.500.000 00
RESERVAS. . . . . » 500.000.00

PAGA POR DEPOSITOS

En Caja de Ahorros 6 o|o anual
A Plazo fijo . . . 6 1|2 » »

Entrega Gratis Alcancías a los depositantes

Emite giros sobre todas las ciudades y pueblos de América y Europa

Giros sobre todos los pueblos de Italia por intermedio de sus corresponsales: Banco di Roma, Crédito Italiano, Banca Commerciale Italiana y por el Servicio Postal Italiano.

Paga cupones del Prestito Italiano

REALIZA TODA CLASE DE OPERACIONES BANCARIAS

BANCO FRANCES

Supervielle y Cía.

(SOCIEDAD COLECTIVA)

ESTABLECIDO EL AÑO 1887

423 - 25 DE MAYO - 427

MONTEVIDEO

Efectúa toda clase de operaciones bancarias, en el País y con todas las plazas del mundo

COFFRES-FORTS (Cajas de Seguridad) para el servicio del público

CASA EN BUENOS AIRES

Supervielle y Cía.

25 DE MAYO Y PASAJE 9 DE JULIO

J. M. GORLERO
Gerente

REMATES

Alberto Fraga Orzábal

JUDICIAL

EDICTO. — Por mandato del Señor Juez Letrado de lo Civil de Segundo Turno, Doctor Don Jaime Cibils Larravide, dictado en los autos caratulados "Crédit Foncier de l'Uruguay contra la sucesión de Enrique Andrade, ejecución de hipoteca", se hace saber al público que el día 27 del entrante enero, a las 4, en las puertas del Juzgado, se va a proceder por el martillero Don Alberto Fraga Orzábal, asistido del Actuario y Alguacil del Juzgado, a la venta en remate público y al mejor postor, los siguientes bienes: a—Una fracción de terreno, con las construcciones y demás mejoras que contiene, situada en el éjido de la ciudad de Paysandú, atravesada de Este a Oeste por la calle Uno, y compuesto de 23.073 metros cuadra dos y 55 decímetros, lindando al Norte con la calle Dos, en medio con Don Abel Legar, por el Sur con Doña Rosa Sinistri y la vía férrea, por el Este con la calle de las Artes, y por el Oeste con terrenos de Don Andrés Caissiols, hoy de Don Enrique Andrade, Don José M. Guridi, Don Daniel Mitlot y la citada vía férrea. b—Dos fracciones de terreno inmediatas a la descripta y atravesadas por la línea férrea, compuesta una de 42 metros y 95 centímetros de frente al Este a la calle Monte Caseros por igual extensión de fond, lindando al Oeste con Don José Massini, al Norte con Don Domingo Cossio y al Sur con calle pública; la otra fracción se compone de 2154 metros cuadrados y 89 decímetros y linda por el Norte con el terreno que se describe en tercer lugar, por el Sur con Don Andrés Posgnoli y Don José M. Guridi, por el Este con el terreno descripto en primer lugar, y por el Oeste con la calle Plata, el nombrado Posgnoli y Don Antonio Oreggioni. c—Otro terreno compuesto de 10.205 metros cuadrados y 21 decímetro, lindando por el Norte con la calle Dos, por el Sur con Don Nicolás Aguilar, por el Este con el deslindado en primer lugar y por el Oeste con la calle Plata. 1—Otra fracción de terreno en el mismo paraje que las anteriores, compuesta de 3372 metros cuadrados, que se deslindan así: 54 metros y 75 centímetros de frente al Norte sobre la calle Tacuarembó, 43 metros en la línea del Oeste sobre la calle Plata, 55 metros y 73 centímetros en la línea del Sur confinando con la sucesión de Don Torcuato González, y 43 metros en la línea del Este confinando con sucesores del Dr. Don Conrado Rucker. E—Un terreno con el edificio en él construido y demás anexos, situado en la ciudad de Paysandú, compuesto de 1179 metros cuadrados y 80 decímetros, que se delindan así: 20 metros y 64 centímetros de frente al Norte sobre la calle 8 de Octubre, número 189, 46 metros y 44 centímetros también de frente al Este sobre la calle de los Treinta y Tres Orientales, 32 metros y 60 centímetros en la línea del fondo al Sud confinando con Don Lorenzo Casaretto, estando formado el costado del Oeste por una línea que a los 30 metros y 44 centímetrosforma un ángulo saliente de 15 metros y 70 centímetros en el lado que mira hacia el Norte y 16 metros en el otro, confinando con Don A. Santa María y Don Manuel Núñez.

Se previene: 1o. que el mejor postor, en el acto de serle aceptada su oferta, deberá consignar en poder del Actuario el 10 o|o en garantía 2o. que los gastos de escritura serán de cuenta de los compradores, excepto en el caso de adjudicación al acreedor. 3o. que los antecedentes relativos se encuentran de manifiesto en la Oficina Actuaria de este Juzgado, calle Sarandí 466, a disposición de los interesados. Se hace constar que ha sido habilitado el feriado mayor al sólo efecto de esta publicación. — Montevideo, diciembre 9 de 1921. — Eduardo Díaz Falp. Actuario.

Por más informes al martillero, Pampas 2008. Telef. No. 1462. Aguada.

4000-ener.27

REMATE-MENSUAL

CAJA NACIONAL DE AHORROS Y DESCUENTOS
SECCION MONTE DE PIEDAD
en su local de remates, calle Florida, entre Colonia y Mercedes
LLEVARA EL MARTILLO

FRANCISCO ARTIGAS

EL MIERCOLES 25 se exhibirán en el Salón de Remates, desde las 10 hasta las 16, los objetos que se rematarán el JUEVES 26, a las 13, y que corresponden a las Pólizas expedidas en el mes de Mayo de 1921 con vencimiento Noviembre del mismo año, y cuyos números están comprendidos:

Del 1.435 al 3.843 inclusive, las correspondientes al empeño de alhajas.

Del 53.484 al 53.717, inclusive las correspondientes al empeño de muebles.

Estas pólizas pueden ser presentadas para su renovación o rescate de los objetos empeñados hasta el 24, o sea dos días antes del remate, de acuerdo con lo que establece el artículo 8o. (Véase al dorso de la póliza). 132ene25

Dirección de Obras Municipales

LICITACION

Convócanse postores para la construcción de portones para los bretes del Matadero de la Barra de Santa Lucía, de acuerdo con el pliego de condiciones, que los interesados pueden consultar en la Secretaría todos los días hábiles desde las 8 a las 11 horas.

Las propuestas, en el sellado correspondiente, deberán presentarse personalmente por los proponentes el día 27 del corriente a las 10 horas. — La Dirección.

114-En.27.

Dirección de Obras Municipales

LICITACION

Montevideo Enero 10 de 1922.

Convócanse postores por segunda vez para la instalación de cámaras frigoríficas en el sub-suelo del Mercado de la Abundancia de acuerdo con el pliego de condiciones y planos que los interesados pueden consultar en la Secretaría todos los días hábiles de las 9 a las 12 horas.

Las propuestas en el sellado correspondiente, deberán presentarse personalmente por los proponentes el día 2 de Marzo próximo a las 16 horas.

Se previene que el acto se efectuará cualesquiera sea el número de licitadores que se presenten.

LA DIRECCION.

98-Mzo.2.

Laboratorio de Análisis

De los profesores doctores Scoseria y Caffera

Análisis clínicos: Químicos, Microscópicos
Bacteriológicos y Biológicos, Reacciones de Widal de Wassermann, etc.—Exámenes histológicos

Convención 1389, entre 18 de Julio y Colonia.—Montevideo

HERNIAS (Quebraduras)

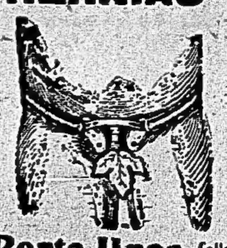

La curación de las hernias por el procedimiento de Porta Hnos. ha despertado siempre gran interés debido a lo eficaz del tratamiento, reconocido hoy en día por todos los médicos como el más indicado para la curación radical de la hernia.

Un alivio inmediato sigue a la aplicación del tratamiento, afirmándose para el que lo usa la conveniencia de una curación pronta y segura.

Los miles de certificados de todas partes, de pacientes sanados, atestiguan su buen resultado. Folletos, consultas gratis, por correo o personalmente, de 9 a 5.

Porta Hnos. Calle Buenos Aires 404 esq. Zabala — Montevideo